PERON: EN LA FORMULA LO ACEPTABA A BALBIN

PERON CON PERIODISTAS. Sobre temas de rigurosa actualidad habló hoy el líder del justicialismo, Juan Perón, con los hombres de prensa que cumplen su misión en su residencia. (Inf. Págs. 14-15).

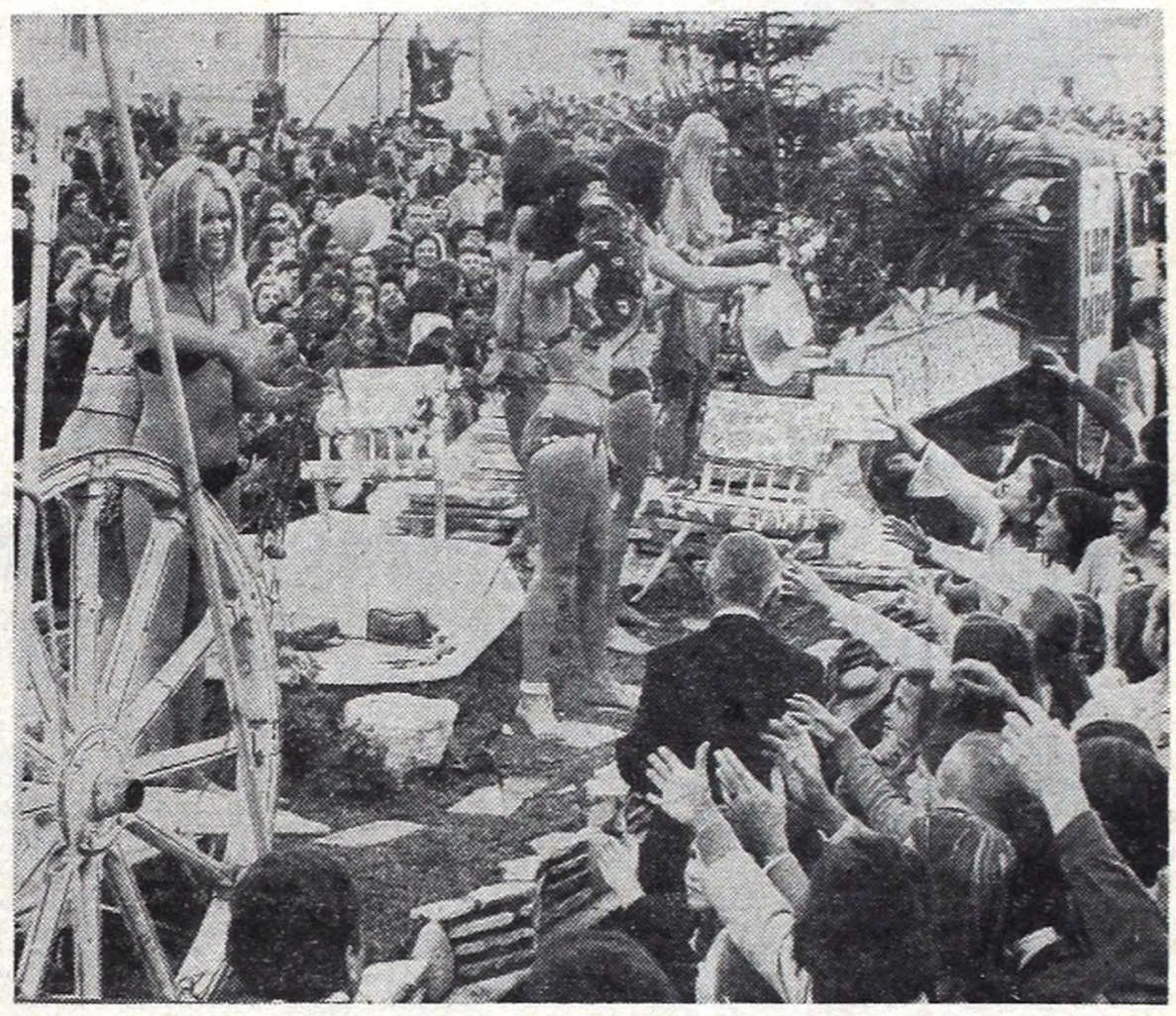

LA ALEGRIA DE LA PRIMAVERA. Millares de personas, en especial jóvenes, se reunieron hoy en la calle Santa Fe para asistir al desfile de estas beldades, en una luminosa jornada. (Inf. Pág. 28).

FERRO VENCIO A ALL BOYS Y LOS DOS VAN AL DESCENSO; SE SALVO COLON

crónica

FIRME JUNTO AL PUEBLO

EL DIARIO DE MAYOR CIRCULACION EN EL PAIS 6A. EDICION DE LA NOCHE

Año XI-Bs. As., Viernes 21 de Setiembre de 1973-Nº 3.597-m$n. 90 ó $ 0,90

ELECCIONES: TODO ESTA YA DICHO Y EL DOMINGO TERMINARA LA INCOGNITA

• Inform. Páginas 14-15

CHILE: SIGUEN LOS ENFRENTAMIENTOS

• Información Página 19

GOL VERDE. El remate de Lorea llega a la red, mientras miran Paira y Belvedere y el arquero Bargas vuelve pero no llega. Venció Ferro y condenó a All Boys. Colón, que empató con Atlanta, se salvó así del descenso. (Págs. 10-11).

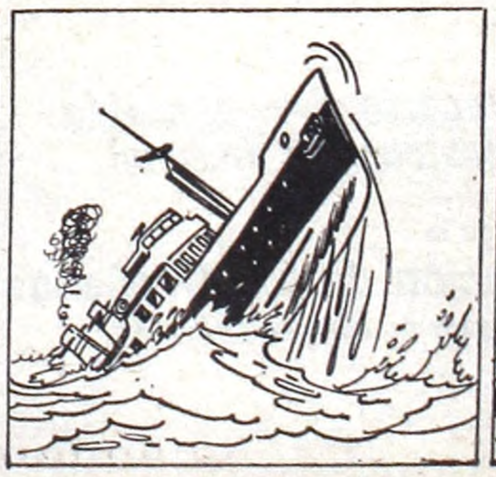

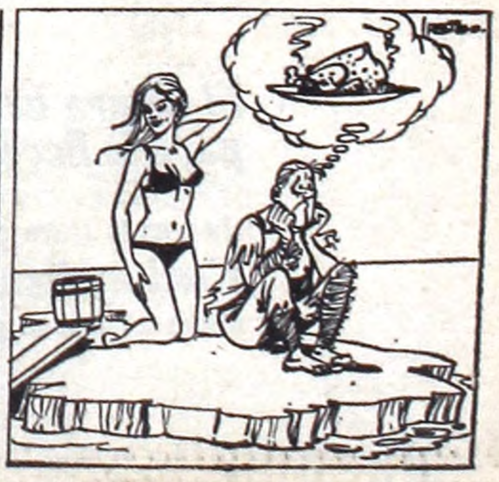

EL AGRO, MOVILIZADO

Serios Problemas Plantean 200.000 Campesinos

CON PERON. Los representantes de las Ligas Agrarias plantearon problemas de fundamental interés.

"La tierra debe ser de quien la trabaja", dijo el general Perón a una delegación agraria que lo visitó anteayer en su domicilio de Vicente López con el objeto de plantearle una serie de inquietudes referidas al ámbito en el cual viven y producen. Lo conversado en el transcurso de la reunión fue dado a conocer a la prensa en la víspera por los visitantes, quienes asumieron la representación, entre otros movimientos, de las ligas agrarias de las provincias del Chaco, Formosa, Santa Fe, Entre Ríos, Tamberos y Minifundistas de Lincoln, Confederación de Juventudes Agrarias Cooperativistas y Movimiento Agropecuario del Oeste Bonaerense. En total, las delegaciones presentes llevaron la voz de 200.000 familias campesinas.

De las inquietudes elevadas al líder justicialista, la de mayor envergadura quizás —aquella que se vincula con el régimen de tenencia de la tierra— fue expuesta en primer término e insumió gran parte de la entrevista de dos horas que los representantes del campo mantuvieron con aquél y con el ministro de Economía, que lo acompañaba en la oportunidad.

Al tratar el problema, que, de acuerdo con lo que manifestaron los visitantes, afecta a los pequeños y medianos productores y al país todo, "ya que frena el desarrollo y la liberación nacional". Perón relacionó la tenencia de la tierra con la defensa de la soberanía nacional, y reconoció, al mismo tiempo, la existencia de grandes extensiones en poder de empresas extranjeras que especulan con la riqueza mineral que existe en el subsuelo, afirmando que en tales casos el Estado debe intervenir para recuperar.

Además, Perón ligó la cuestión a otro de los puntos puestos de relieve por la delegación —la organización y unidad de los pequeños y medianos productores desde las bases—, al afirmar que "para realizar una auténtica reforma agraria, los jóvenes y los chacareros deberán organizarse". Y añadió a continuación: "Vivimos en una comunidad organizada donde todos los sectores pesan en las decisiones, de acuerdo a la unidad y fuerza de sus agrupaciones y no por la opinión de individuos aislados".

Otro de los temas acerca de los cuales expusieron los productores agrarios fue el referido a los créditos, los cuales —según afirmaron— deben instrumentarse para favorecer el desarrollo campesino, haciendo que los utilicen los pequeños y medianos productores y suprimiendo a las grandes empresas monopólicas que usan los mismos para explotar aún más a aquéllos. Perón coincidió con este planteo.

En cuanto a la participación de los productores en la elaboración y ejecución de las medidas que afectan al campo, el líder también subrayó la importancia que reviste para este punto el hecho de contar con una organización poderosa, "que los agrupe como lo están los obreros en la CGT."

Sobre la comercialización de la producción —que los visitantes afirmaron está en manos de los grandes monopolios internacionales, los que explotan a consumidores y productores con la complicidad de la intermediación parasitaria—, Perón señaló que ella debe ser un servicio público que permita a los productores y al país colocar la producción en las mejores condiciones y con la mayor justicia.

PIDEN SE HAGA SUMARIO A FUNCIONARIOS QUE ACTUARON EN EL CASO SWIFT-DELTEC

LA PLATA, 21 (De nuestro corresponsal). — El Sindicato de Abogados Peronistas de esta ciudad, exigió a las autoridades provinciales que se instruya un sumario contra todos los funcionarios de la administración anterior que actuaron en el caso del Frigorífico Swift, deslindándose las responsabilidades consecuentes. Así se dijo ayer en una conferencia de prensa, donde se dio un informe sobre la tramitación que el Sindicato considera irregular con relación a la percepción de impuestos por una suma aproximada a los 1.900 millones de pesos moneda nacional.

• SON ACUSADOS

La entidad acusa como responsables a los siguientes funcionarios: subdirector de la Dirección de Rentas, Luis M. Peltzer; ex director general de Rentas, contador Enrique de Navarrete; apoderado fiscal, doctor José Ralaman; ex subsecretario de Hacienda, contador Edgardo Alonso; ex asesor de gobierno, Dr. José María Mazzini y al ex fiscal de Estado, doctor Juan Carlos Visca.

Asimismo, se señaló que no es posible que continúe desempeñando el cargo de subdirector de Rentas el señor Peltzer y el apoderado fiscal doctor Ralaman, actual abogado del Banco Comercial de La Plata, entidad —expresan— manejada por el grupo Graiver, uno de cuyos integrantes es David Graiver, que cumplió funciones de subsecretario del gobierno anterior.

Se recordó que el origen del problema se inicia en 1971, oportunidad en que la provincia debía reclamar la suma de 1.878.388.217 pesos moneda nacional en concepto del importe de distintos impuestos, entre otros a las actividades lucrativas. Luego, tanto el fiscal de Estado de aquel entonces como el asesor de gobierno coincidieron en el dictamen de no hacer prosperar la demanda, atento a lo resuelto por la justicia nacional y dado que un pronunciamiento adverso significaría una condena en costas considerable, lo que constituiría para los acusados, presuntamente, una pérdida de prestigio y en definitiva, una mengua de influencia en los círculos para quienes trabajan.

PLAN PARA CONTROLAR LA CONTAMINACION DEL AGUA

Con el propósito de evitar y reducir los efectos de la contaminación en vastas zonas del país, se ha elaborado un plan director para el contralor del deterioro del medio ambiente hídrico, cuyos relevamientos, análisis, trabajos de gabinetes y estudios han entrado en su fase final. Las conclusiones correspondientes serán dadas a conocer en un breve plazo con el fin de que, sobre la marcha, según se informa, comiencen a aplicarse los correctivos que correspondan en defensa de nuestro recurso vital.

El programa, en síntesis, dice el comunicado dado a conocer por la Subsecretaría de Recursos Hídricos, "procura el control de las diversas actividades humanas para evitar la incorporación de elementos contaminantes al agua.

Según se informa, recientes campañas y relevamientos han detectado signos de contaminación en áreas alejadas y carentes de actividad humana e industrial, como son los casquetes polares y Groenlandia.

m$n **40.000 MILLONES**

más... en noventa días para crear riqueza

Cuando se rebajan los intereses bancarios, una enorme masa de dinero, que antes se dedicaba a pagarlos, queda libre para impulsar el trabajo creador.
Al rebajar las tasas de interés el Gobierno del Pueblo concurre en forma concreta a sanear el sistema financiero distorsionado por la usura y el desorden y permite a las empresas disponer de más amplios recursos para una mayor y más económica producción de bienes. La rebaja de intereses significó que entre junio y agosto, se liberaron para estos fines 40.000 millones de pesos moneda nacional.

El dinero bancario sirve al pueblo para la Reconstrucción Nacional

Esta es la clave de la
Nacionalización de los Depósitos Bancarios
ahora totalmente garantizados por la Nación

BANCO CENTRAL
DE LA REPUBLICA ARGENTINA

ESTATALES: NUEVO ESCALAFON

Un importante anuncio para el sector laboral que integran los empleados de la administración pública nacional ha sido formulado por el señor Manuel Villafañe, secretario general de la Unión del Personal Civil de la Nación. Dijo, concretamente: en un lapso de 120 días habrá finalizado el estudio y redacción del nuevo escalafón.

Agregó, en otro orden de cosas, que en materia de viviendas existe un estudio para cubrir, en 4 años, más del 60 por ciento de las necesidades de los empleados estatales.

BANCARIOS: RECLAMAN REINCORPORACION DE 1150 CESANTES

• BANCARIOS CESANTES

Dirigentes de la Seccional Buenos Aires de la Asociación Bancaria expresaron la inquietud y desagrado que existe en el gremio por "la injustificada demora en reintegrar a sus puestos a empleados de bancos que han sido dejados cesantes". Señalaron que en el Banco de la Nación deben ser reintegrados 150 cesantes, y en los bancos privados alrededor de mil. Agregaron que trámites burocráticos están oponiéndose al cumplimiento de lo dispuesto por la ley 20.508. Los bancarios realizarán una movilización general para lograr rápidamente esas reincorporaciones.

• PERSONAS NO GRATAS

Directivos de la Unión Obrera de la Construcción declararon personas no gratas a los representantes de las empresas SADE y McKee Tecsa S.A., Orlando Pacheco y R. De las Carreras, debido a la reiterada injerencia de las nombrados " en la vida interna de la organización sindical".

• CODEX Y ELECTRODINIE

El ministro de Trabajo puso en posesión de los cargos al administrador de la Editorial Codex, señor Felipe Feinsilber, y al administrador-liquidador de Electrodinie S. A., señor Juan Héctor Rossi. Señaló el ministro, en el caso Codex, que "era de interés público la continuidad de las tareas de la editorial, ya que así se preserva una fuente de trabajo". Dirigentes de la Federación Gráfica Bonaerense y de la comisión interna del personal agradecieron al ministro la solución dada al problema de la editorial.

• MAYOR PRODUCCION

Se dio a conocer un decreto vinculado con el régimen de Primas a la Mayor Producción, instituido para el personal de la Casa de la Moneda. Se aclara que a partir de 1º de marzo de este año, dicho régimen es de aplicación sin incompatibilidad alguna para todos los agentes de la Casa de la Moneda, que percibían esas asignaciones con anterioridad a la fecha mencionada. A partir del 1º del mes siguiente de la publicación del actual decreto, se incorpora al sistema mencionada al personal excluido por las normas del decreto 2620/68.

• FERROVIARIOS: PROTESTAN

Trabajadores de Ferrocarriles Argentinos realizaron una manifestación ante la sede de la Unión Ferroviaria, para protestar por el acuerdo de dirigentes del gremio con autoridades de aquella empresa, acerca de la ya dispuesta desfusión de las líneas Roca y Sarmiento. No objetan dicha desfusión, pero sí que los alcances de la medida no se efectivicen de inmediato en lo que a ellos respecta. Deseaban retornar, en su mayoría, a cumplir sus tareas en la estacin de Once, en lugar de Constitución. Si bien aún no están autorizados para ello, por su cuenta se presentarán a trabajar en la estación Once, "ocupando" los originarios lugares de trabajo.

• SIGUE LA OCUPACION

TUCUMAN, 21 (De nuestro corresponsal). Los periodistas y empleados administrativos y demás personal siguen ocupando las instalaciones del diario "Noticias", de esta ciudad. Han reiterado al gobierno provincial su deseo de que sea expropiado, para publicarlo después como cooperativa. Así se preservará la fuente de trabajo. Se acusó a la empresa editora de ser deudora de cifras multimillonarias.

INHABILITAN HOTELES: "ERAN INQUILINATOS"

Los inspectores de la Municipalidad han retirado la habilitación como "hotel" a más de 150 de empresas que explotaban verdaderos inquilinatos amparándose bajo ese rubro. En todos los casos los inquilinos son protegidos por el artículo primero de la ley "que determina la suspensión de los desalojos en locaciones urbanas, cualquiera sea su destino, hasta el 31 de octubre próximo".

• FUNCIONAMIENTO DE TELEFONOS

"De nada vale instalar más teléfonos sin poder garantizar su excelente funcionamiento", afirmó el interventor en ENTel Argentina, teniente coronel Luis Santiago Castano, al informar que la empresa no omitirá esfuerzos para mejorar el servicio.

Agregó que la "estrategia escogida por la actual conducción de la empresa es mejorar el servicio en el ámbito nacional; no se limita al área metropolitana, sino que rige para todo el país".

Estas manifestaciones las expresó el teniente coronel Castano al habilitar en la estación terrena de telecomunicaciones de Balcarce, los equipos SPADE, que facilitarán comunicaciones internacionales de computadoras, equipos telegráficos y facsímil con un aumento de la velocidad de transmisión. El acto coincidió con el cuarto aniversario de la puesta en marcha de la estación. Para los efectos, el interventor mantuvo una comunicación internacional con el encargado de negocios de la embajada argentina en Grecia.

INFORMAN SOBRE CESANTIAS DE DOCENTES EN AGRONOMIA

El decano interventor de la Facultad de Agronomía, licenciado Horacio E. Pericoli, desmintió ayer versiones que indicaban que en esa casa de estudios no se habían renovado los contratos de gran número de docentes. Tales versiones fueron calificadas por el señor Pericoli de "irresponsables y sin fundamentos", en una nota que, dirigida a los trabajadores docentes, no docentes y estudiantes, explica que todos los sectores de la Facultad, fueron consultados antes de renovar o anular los contratos de los profesores que imparten enseñanza en Agronomía. "En virtud de esta consulta —dice la nota referida— que por primera vez y respecto a este tipo de resoluciones, se ha hecho en la Facultad de Agronomía, sobre un total de 265 docentes interinos, han sido confirmados 36 profesores y 200 auxiliares docentes. No han sido confirmados —concluye— 3 profesores y 17 auxiliares docentes y se encuentran aún bajo consideración 9 docentes, los que serán resueltos en muy breve plazo".

• PROTESTA DE PADRES

MENDOZA, 21 (De nuestro corresponsal). — La Federación de Padres que actúa en esta ciudad, organizó en la víspera una concentración frente al Congreso y a la Casa de Gobierno, para reclamar contra una presunta supresión de la libertad de enseñanza y —tal como lo afirmaron— "la absorción de nuestros hijos por el Estado". Al ser recibidos por el primer mandatario provincial, Alberto Martínez Baca, hicieron constar el derecho que les asiste a educar a sus hijos, al tiempo que denunciaron una presunta "infiltración marxista" en la elaboración de los planes de enseñanza. El gobernador, por su parte, les respondió: "Nos extraña este movimiento y no aceptamos que digan que esto no tiene implicancias políticas, a días de las elecciones".

• CONFERENCIA DE PRENSA

Para referirse a diversos puntos que son "orden del día" en la Facultad de Ciencias Exactas, su decanato citó a conferencia de prensa, la cual se estaba desarrollando al cierre de esta edición. En ella, entre otras cosas, se dará respuesta a la solicitada que días pasados publicara el ex rector de la Universidad de Buenos Aires, doctor Bernabé Quartino. La misma se titulaba "El pueblo debe saber", y motivó la respuesta del rector de la universidad, profesor Puiggrós, quien la condenó enérgicamente.

Medallas a Personal en Casa de Gobierno

Se entregaron medallas y diplomas recordativos a los empleados de la Presidencia de la Nación y de la Administración Pública, en una ceremonia realizada en la Casa Militar, presidida por su jefe, el brigadier José A. Noseda.

Se premió así a quienes desempeñaron sus funciones en la Casa de Gobierno durante 25 y 30 años sin interrupción. Quienes recibieron medallas por haber cumplido 30 años de servicios, fueron 13 personas y 11, a quienes se entregaron diplomas por haber cumplido 25 años de trabajo.

El jefe de la Casa Militar, pronunció una alocución en la que destacó los méritos y la fidelidad de aquellos a quienes se entregaba las medallas y diplomas, como reconocimiento de sus virtudes laborales.

m$n 187.700 MILLONES

más... de ahorro en noventa días

Entre junio y agosto de este año, el pueblo ahorró casi doscientos mil millones de pesos moneda nacional más que en los mismos meses de 1972. ¿Por qué? Porque el pueblo ha recuperado su capacidad de ahorrar y su confianza en el valor de una moneda orientada ahora a fomentar el trabajo creador y la justa distribución de la riqueza.

El dinero bancario sirve al pueblo para la Reconstrucción Nacional

Esta es la clave de la

Nacionalización de los Depósitos Bancarios

ahora totalmente garantizados por la Nación

BANCO CENTRAL DE LA REPUBLICA ARGENTINA

REBELION TUCUMANA

CORTAN RUTAS, SECUESTRAN OMNIBUS Y OCUPAN LAS SEDES DE TRES COMUNAS

SAN MIGUEL DE TUCUMAN, 21 (De nuestro corresponsal). — En las localidades de Nueva Esperanza, Tafí Viejo y Lules, sendos movimientos vecinales se tradujeron en otras tantas acciones colectivas, que se manifestaron en la destrucción de una toma de agua, el secuestro de ómnibus, la ocupación de una comuna y la interrupción de una ruta nacional y un camino interurbano. En algunos casos, se protestaba por la demora en satisfacer demandas zonales; en otro, se apoyaban las gestiones que realizaba el gobernador de la provincia para que una empresa pueda acogerse a los beneficios del régimen de promoción industrial.

En nueva Esperanza, situada a unos kilómetros al norte de esta capital, está emplazada la bomba que abastece de agua a un importante sector de la ciudad de Tafí Viejo. Pese a ello, los habitantes de Nueva Esperanza carecen de agua corriente. Los legisladores les manifestaron en varias oportunidades que tal situación se solucionaría pero, "cansados de esperar", según dijeron, los vecinos destruyeron la toma de agua mencionada.

• OTROS RECLAMOS

Las demandas del vecindario se referían también a la pavimentación de calles (verdaderos fangales en la actualidad, cuando llueve) y a la construcción de un campo deportivo. Por otra parte, están descontentos con la intervención a la comuna rural y la designación de un interventor que no satisface a la población, "en razón —se expresa— de las medidas impopulares que ha tomado". Por todo ello, se movilizaron en la antevíspera, secuestrando un ómnibus de transporte interurbano, cortando el camino que une Nueva Esperanza con Tafí Viejo y dirigiéndose luego a la comuna, que ocuparon para no permitir el ingreso del interventor resistido. Las medidas de fuerza fueron levantadas recién anoche, al acudir al lugar el titular del bloque de diputados provinciales del FREJULI, Mauricio Lechesi, "quien hizo al vecindario nuevas promesas de que todo se va a arreglar".

• APOYO ACTIVO

En tanto, se producía en Lules, a 15 kilómetros al sur de esta capital, una "rebelión de apoyo" al gobernador. Los obreros de la fábrica de grabadores que funciona en la localidad, levantaron barricadas e interrumpieron la Ruta Nacional 38, en solidaridad con las gestiones que realiza el mandatario, Amado Juri, ante el Poder Ejecutivo Nacional. Se pide el dictado de un decreto por el cual dicha empresa pueda acogerse a los beneficios del régimen de promoción industrial. Asimismo, se reclama la concesión de un crédito para que la empresa pueda ampliar su planta y absorber a 150 trabajadores, actualmente desocupados.

• DOS FABRICAS

En Ranchillos, departamento de Cruz Alta, en la provincia de Tucumán, podrán instalarse dos fábricas, una de ellas dedicada a la elaboración de piezas moldeadas y maquinadas de fundición gris y de bronce, y la restante a la producción de pistones. La autorización correspondiente fue concedida ayer por decretos del P.E. central, que llevan los números 1324 y 1325.

En ambos se establece el régimen de producción al que deberán ajustarse las firmas respectivas, Adriani S.A. y Pistones Sylicum S.A.

• TRES DETENIDOS

RESISTENCIA, 21 (De nuestro corersponsal). — Permanecen detenidas tres personas en relación con el ataque que se perpetró el martes pasado contra el Comedor Universitario local. Son ellos Víctor Sánchez, Jorge Zarich y Juan Carlos Gómez, miembros del Comando de Organización de la Juventud Peronista, al que se atribuye el atentado.

Los detenidos, en oportunidad de producirse el ataque con armas y bombas al comedor, eran once, pero ayer recuperaron su libertad ocho jóvenes, todos ellos estudiantes universitarios, que se encontraban en el local y que no tomaron parte en los hechos. La agresión, según testigos, fue cometida por un grupo de dieciséis personas. No se ha informado si ya se procedió a la identificación de las otras trece que acompañaban a Sánchez, Zarich y Gómez.

• EXCARCELADOS

CORDOBA, 21 (De nuestro corresponsal). — Fueron excarcelados dos de los tres detenidos en oportunidad de producirse el 11 del mes en curso el ataque armado contra la sede de la Asociación de Trabajadores de la Sanidad Argentina, filial Córdoba. El juez, doctor Enzo Vignas, dispuso que la medida beneficiará a Edgardo Sierra y Alfonso Guerrero, en tanto no hizo lugar a la excarcelación de Víctor Clavero, a quien se conoce por el "Comandante Puma" y quien ya participara anteriormente en hechos similares.

En el suceso mencionado perdieron la vida un suboficial de la policía provincial y dos integrantes del grupo que atacó el sindicato.

ROJAS DENUNCIA DESMANES

El ex vicepresidente de la República, almirante Isaac Francisco Rojas, presentó una denuncia al jefe de la Policía Federal, en la que se refiere a grupos de manifestantes que se llegaron hasta la puerta de su casa, profiriendo amenazas, sin que los agentes del orden que los acompañaban tomaran intervención. Afirma el denunciante, que ante la pasividad policial, tales manifestaciones pueden volver a repetirse. Dice el almirante Rojas que "un grupo de manifestantes en su mayoría jóvenes, cuyo número estaría comprendido entre 100 y 150 personas, que portaban cartelones con leyendas de adhesión al partido oficialista, y cantando marchas y estribillos de idéntica tendencia", al llegar a la puerta de su casa "se detuvieron, y en actitud amenazante, profirieron variados y repetidos insultos contra mi persona. Detrás de los manifestantes revoltosos —prosigue el texto de la denuncia— venían dos automóviles patrulleros pertenecientes al Segundo Cuerpo de Vigilancia de la Policía Federal, con tres personas en el interior de cada vehículo, que no tomaron ninguna clase de intervención en el episodio de alteración del orden público que he relatado. Ante la posibilidad de repeticiones de estos actos, comunico a usted que me será muy difícil evitar que las personas que me prestan apoyo, reaccionen en forma tal que puedan producir sucesos de consecuencias graves".

CORONEL CHIAPPE: TRIBUNAL DE HONOR

CORDOBA, 21 (De nuestro corresponsal). — Una medida rigurosa habría adoptado el jefe de Policía de la provincia, teniente coronel Antonio Navarro, al solicitar la formación de un tribunal de honor para juzgar la actuación del ex subjefe de esa repartición, teniente coronel (RE) Andrés Chiappe. Tal lo que trascendió ayer, según fuentes allegadas a las más altas jerarquías de la institución.

Como se recordará, el funcionario ahora cuestionado fue detenido merced a una acusación que lo sindicaba como uno de los principales responsables de la destrucción de un criadero de aves, hecho por el cual percibió un seguro de alrededor de treinta millones de pesos moneda nacional. Posteriormente, el coronel Chiappe formuló declaraciones, que serían las que movieron al titular de la Policía provincial a solicitar la efectivización de la extrema medida de la que damos cuenta.

• REORGANIZACION

En otro orden de cosas, se conoció, también durante la víspera, el texto del proyecto de ley en virtud del cual se suspende la vigencia de la ley orgánica de la policía de la provmcia hasta el 31 de marzo próximo, en oportunidad de ser aquél remitido por el Poder Ejecutivo al Congreso. De aprobarse, el gobierno quedará ampliamente facultado para modificar la estructura jerárquica vigente en la institución, efectuando designaciones, traslados y ascensos en la medida que estime conveniente.

m$n 263.200 MILLONES

más... de crédito en noventa días

Entre junio y agosto de este año se otorgaron -a través del sistema bancario- créditos destinados a empresas y particulares por 263.200 millones de pesos moneda nacional más que en igual período del año anterior.

Este apoyo real, relacionado con la estabilidad de precios, concurre a vigorizar a las empresas dotándolas de más amplios recursos que les facilitarán una mayor y más económica producción y distribución de bienes.

El dinero bancario sirve al pueblo para la Reconstrucción Nacional

Esta es la clave de la

Nacionalización de los Depósitos Bancarios

ahora totalmente garantizados por la Nación

BANCO CENTRAL DE LA REPUBLICA ARGENTINA

MILAGRO DE LA VIRGEN EN MARDEL

Varios Niños Vieron que Lloraba y Movía sus Manos

LA INMACULADA. Dicen niños: hubo un milagro

MAR DEL PLATA, 21 (De nuestro corresponsal). — "Fue un fenómeno, evidentemente, tomándolo en el sentido de lo sobrenatural; no puedo dejar de creer que algo les ha ocurrido a los niños, es una experiencia que ellos indudablemente han vivido". Estas palabras las dijo el padre Pedro Irurzún, titular de la parroquia de San Francisco, del barrio Parque Luro, que respondió así al corresponsal de CRONICA, al trascender los primeros detalles de lo que en un principio se consideraba un verdadero milagro, apreciado por un grupo de niños.

Según la versión de los pequeños, ayer, poco después de las 9.30 de la mañana, un grupo de alumnos de la escuela, anexa a la capilla, penetró al templo y, según ellos, la imagen de la Virgen María (una reproducción de "La Inmaculada", de Murillo) se había movido. Es más, afirmaron que el rostro había cambiado de posición y que sus ojos no eran los mismos, aparecían con un brillo vivo, como si realmente la vida estuviera en ellos. Además movió sus manos. Uno de los pequeños, de 10 años, alumno de 5º grado, Marcelo Adolfo Bunocore, dijo haber visto que los ojos de la Virgen estaban húmedos, como si hubiesen llorado; la misma afirmación parte de Pablo Daniel Faillá, de 14 años; Luis Mariano Schiavo, de 13, y Ricardo González, de 11. El padre Pedro recordaba en su relato, efectuado anoche al cronista, pormenores del episodio: "Yo he notado precisamente, ese brillo en los ojos de la imagen; no podría decir que su rostro se ha movido; lo considero improbable; pero evidentemente estamos ante un fenómeno; lo que no puede negarse es que algo les ha ocurrido a los niños, es una experiencia que ellos indudablemente han vivido". Y después, señaló: "Llegó un momento en que ya nadie cabía en el interior de la capilla, cada vez llegaba más gente, nadie quería irse, ello ocurrió después que los chicos terminaron sus horas de clase y comentaron el episodio a sus familiares; eso es todo lo que puedo decirles. Algo hay que destacar —agregó el padre Pedro— en los últimos tiempos nunca se ha hablado en el colegio sobre apariciones o milagros de este tipo, que pudieron haber influido en la mente de los niños. Algo ha habido, pero yo no podría certificarlo".

RECAUDAN FONDOS PARA UNA ESCUELA

Enmarcado por el éxito estuvo un festival artístico que fue organizado por la señora Lidia Giustti de Montanari en beneficio de la modesta escuelita ubicada en la calle Canalejas 975. La asistencia de ex alumnos e invitados especiales permitió recaudar 600 mil pesos viejos para el establecimiento, suma que será destinada para concretar distintas refecciones y adquirir elementos para los alumnos.

La delegación artística estaba integrada por la mayoría de los componentes del elenco de la lujosa confitería de expansión nocturna "King", además de intérpretes especialmente invitados. Marián Farías Gómez, Fetiche y Goyeneche, constituyeron la atracción principal de la fiesta. El arte y la bondadosa dedicación de ellos fue una luminosa paralela con Alexandra Romannof, Silvia Estrada, Mariano Leyes, Mister Alex y la locución de Lidia, quienes con su aporte artístico iban constituyendo pequeñas baldosas que concretaran el patio por donde transitarán los niños en su formación escolar para proyectarse a un esperanzado futuro mejor.

Ramón Miguel Areco, director del establecimiento y la vicedirectora, señora Irma Branco de Roca, destacaron la importancia del desinteresado aporte en beneficio de la escolaridad y la importancia que tendría para el país el contagio de ese ejemplo.

MATO A LA ESPOSA Y CUATRO HIJOS; LUEGO SE SUICIDO

KIEL, 21 (DPA). — Un maestro de escuela de esta ciudad de Alemania Federal dio muerte a sus cuatro hijos y a su esposa, suicidándose después. El sangriento drama familiar que ha conmovido a la población de Kiel, a orillas del Mar Báltico, se produjo en la noche anterior.

Los cadáveres de los seis miembros de la familia Butler fueron hallados por un vecino que, luego de tocar infructuosamente el timbre pues iba en busca del maestro, logró introducirse en la vivienda por una ventana que se hallaba abierta.

Según investigaciones hechas por la policía, en los últimos tiempos el maestro había dado muestras de perturbaciones emocionales que sin duda, al agudizarse, lo llevaron a tan extrema acción homicida. Los cadáveres fueron trasladados a la morgue del hospital municipal de Kiel, donde permanecen a la espera de familiares que dispongan lo necesario para el sepelio.

SOLICITADA

UD. QUE APOYA 100% A PERON:

ESTA ES SU BOLETA 100% PERON

Frente Justicialista de Liberación

ELECCIONES DEL 23 DE SETIEMBRE DE 1973

CANDIDATO A PRESIDENTE DE LA NACION

JUAN DOMINGO PERON

CANDIDATO A VICEPRESIDENTE DE LA NACION

MARIA ESTELA M. de PERON

NO SE CONFUNDA. EVITE EQUIVOCACIONES. FIJESE.

Hay dos detalles que identifican claramente a la boleta que Ud. debe elegir:

1 - La inscripción de la parte superior que dice:

"FRENTE JUSTICIALISTA DE LIBERACION"

2 - El símbolo exclusivo del Frente Justicialista de Liberación que es este:

UNICAMENTE EN LA BOLETA DEL FREJULI

SU TOTAL APOYO A LA FORMULA

PERON - PERON

INTIMACION A CARNICEROS

DEBERAN ASOCIARSE A COOPERATIVAS

En un comunicado, la Junta Nacional de Carnes pone de relieve que "la política de carnes del Gobierno Nacional implica la eliminación de la intermediación inútil en el proceso de comercialización y distribución". Y se subraya: **"Por consiguiente, los carniceros deben proveerse del producto a través de las cooperativas que faenan y entregan en forma directa y a los precios oficiales.** Es importante informar que esta Junta ha verificado que gran cantidad de carniceros no se han asociado aún a las cooperativas que los agrupan zonalmente y que son las encargadas de proveerlos de la carne que producen los establecimientos faenadores. Se advierte a dichos comercios minoristas que deben regularizar esta situación, ya que este sistema de aprovisionamiento es y será el único lícito en esta área de actividad".

Se puntualiza que no obstante la abundante faena de ganado vacuno, en algunos lugares ha faltado el producto porque los minoristas, precisamente, no se han asociado en su totalidad a las cooperativas mencionadas.

• MATARIFES

Los matarifes, eliminados por la Junta Nacional de Carnes en la comercialización del producto por considerar que contribuyen a aumentar desmedidamente el precio de la carne, hacen referencia en un comunicado a la resolución del juez federal doctor Valerio Pico, quien dictó una medida cautelar ante recursos de amparo por ellos presentados. Dicen que los matarifes comprendidos en la decisión (28 en total) pueden seguir comprando hacienda en pie en el Mercado de Liniers, en el de Rosario y en remates-feria, faenar esa hacienda y venderla a los minoristas. Pero este criterio no es compartido por la Junta, que ha aclarado que la decisión del juez no implica que los matarifes puedan seguir desarrollando esa actividad.

Mientras tanto, en Rosario la Federación Nacional de Matarifes señala en una declaración: "Si somos perjudiciales porque encarecemos el producto, ¿por qué no nos elimina la competencia en lugar de que nos elimine un decreto que al mismo tiempo confisca nuestra empresa, sin la previa declaración de utilidad pública e indemnización?".

• PAPA: CONCENTRACION

La Subsecretaría de Comercio dispuso que las partidas de papas que ingresen para su primera venta en la Capital Federal y partidos del Gran Buenos Aires, deberán concentrarse obligatoriamente en el Mercado Nacional de Papas. Las infracciones a esta resolución serán severamente sancionadas.

En los fundamentos de la medida se señala que ante la actual situación de comercialización del producto, es conveniente adoptar medidas para evitar maniobras especulativas.

• SANCIONAN A AGIOTISTAS

La Subsecretaría de Comercio aplicó severas sanciones (hasta clausuras que van de 5 a 90 días), a comerciantes que elevaron, sin razón, los precios de diversos productos y artículos. Esta es la nómina de los establecimientos sancionados: Mercado Abasto, pabellón "K", de Pedro Paglieri y Corrientes 3247, de Eduardo Conceicao (mayoristas de verduras); Juan B. Alberdi 4801, de Santos Catalfamo y otros (frutería); Acoyte 97, puesto 2, de Humberto Raitano y Rosario 189, de Manuel Gualtieri y otros (carnicería); Copahue 2056, de Juan C. Arcucci y otros (mayorista de papas y cebollas); Montevideo 318, de José Celentano y otros, Morenc 2301, puesto 161, de Lorenzo Calogero, Alsina 2802, puesto 88, de Antonio Magagnotti, Juncal 3501-07, de Antonio Jorge Estévez y Avellaneda 2607, de Jorge Rafael Caravetti y Roberto Omar Peruso (carnicerías); Matheu 1786, de Jorge Antonio Belfi (verdulería).

En Acevedo 492, de Oscar Cantalese (frutería-verdulería); Rodríguez Peña 196, de Benjamín Poy (despensa-bar); Lima 1701, Tren Mixto Sur S.R.L. (restaurante-grill); Azcuénaga 512, de Ezra Chucue y Hermanos (textil); Bartolomé Mitre 1402, La Palera S.R.L. (bar-restaurante); Maipú 383, Yapeyú S.R.L. (restaurante); Boedo 1392, de Higinio Agüero y otros (bar y minutas) y Sánchez de Bustamante 2616, de Camilo Sánchez y otros.

Yerbal 887, de Vicente Viviano (fiambrería), Suárez 1269, de Alberto Atacha (bazar); Callao 557, Raimundo Ortea y otros (bar-restaurante); Echeverría 3061, Carlos Alberto Fonzalida (frutería-verdulería); avenida Cobo 1395, de Máximo Banzas (fiambrería, quesos-pastas); Santa Fe 4084, de Hindi Scar y otros (artículos para caballeros); Montes de Oca 659, de Héctor González (zapatería); F. Bilbao 2993, de Osvaldo Manisardi (carnicería); Gurruchaga 2139, Sociedad Ganadera Esmeralda (carnicería); Panamá 911, Byong Sano (despensa) y Corrientes 3975, de Ramón Ortiz (frutería).

LOS AHORROS DEL PUEBLO...

DEPOSITOS NETOS EN LOS DISTINTOS PLANES DE LA CAJA NACIONAL DE AHORRO Y SEGURO:

JUNIO/AGOSTO 1972. ..... $ 130.224.000.-
JUNIO/AGOSTO 1973. ..... $ 436.874.000.-

...VUELVEN AL PUEBLO

PRESTAMOS PERSONALES

JUNIO/AGOSTO 1972. ..... $ 181.349.000.-
JUNIO/AGOSTO 1973. ..... $ 384.889.000.-

CREDITOS COMUNITARIOS OTORGADOS PARA INFRAESTRUCTURA SOCIAL EN TODO EL PAIS

(PAVIMENTACION, DESAGÜES, ILUMINACION, REDES DE GAS, ELECTRIFICACION RURAL, REDES CLOACALES, VEHICULOS Y MAQUINARIAS, AGUA CORRIENTE, EDUCACION)

JUNIO/AGOSTO 1973. ..... $ 42.611.970.

CREDITOS A EMPRESAS ESTATALES PARA INFRAESTRUCTURA ECONOMICA

(CAMINOS, COMUNICACIONES, ENERGIA, COMBUSTIBLES Y TRANSPORTES)

JUNIO/AGOSTO 1973. ..... $ 173.875.000.-

CAJA NACIONAL DE AHORRO Y SEGURO

El banco del pueblo

MENSAJE ECONOMICO

Como anunciáramos en ediciones anteriores, esta noche, a las 21, el ministro de Economía dirigirá un mensaje al país. Durante cerca de diez minutos, el funcionario se referirá al programa económico que está desarrollando desde el ministerio. El mensaje del titular de Economía estaba previsto inicialmente para ayer, pero no fue difundido porque coincidía con uno de los espacios adjudicados, en televisión, a una agrupación política, con motivo de la campaña electoral.

PLEITO SANTIAGUEÑO DIRIMEN EL DOMINGO

SANTIAGO DEL ESTERO, 21 (De nuestro corresponsal). — Coincidentemente con la elección para presidente y vicepresidente de la Nación, se votará por la segunda vuelta para gobernador entre los dos sectores disidentes de justicialismo, que ocuparon los primeros lugares en las elecciones del 11 de marzo, pero sin llegar al 50 por ciento más un voto, separadamente.

Cabe recordar la división que sufrió el peronismo, que finalmente y a pesar de varias gestiones, concurrió con los mismos candidatos que en aquella oportunidad. Por un lado, el doctor Francisco López Bustos, propuesto por el Consejo Superior del Partido Justicialista y que se presenta con la denominación de Movimiento de Integración y Desarrollo (MID) por haber perdido, según un dictamen judicial, el derecho a utilizar la de Frente Justicialista de Liberación.

La otra fracción, ganancia por escaso margen en marzo, con la utilización del nombre de FREJULI, lleva como candidato al doctor Carlos Arturo Juárez, elegido por el Congreso Justicialista Provincial.

Por lo tanto, para la elección de presidente habrá cuatro boletas; FREJULI y Frente de Izquierda Popular con la fórmula Juan D. Perón e Isabel Martínez de Perón; de la UCR, con Ricardo Balbín y Fernando de la Rúa; Alianza Popular Federalista, F. Manrique y Rafael Martínez Raymonda y del partido Socialista de los Trabajadores con el binomio integrado por Juan Carlos Coral y José Páez.

Para gobernador solamente, ya que el cargo de vicegobernador no se cubre en esta provincia pues según lo establece la Constitución proincial esas funciones las cubre el presidente de la Legislatura, habrá dos boletas, la del FREJULI para el doctor Juárez y la del MID para el doctor López Bustos.

JORGE ANTONIO

MADRID, 21 (France Presse). — El financiero argentino Jorge Antonio íntimo colaborador del general Perón durante su primer mandato y en sus años de exilio madrileño, regresará inminentemente a su país, se supo hoy aquí de buena fuente. Jorge Antonio anunció días atrás que quería estar en Buenos Aires durante las elecciones del próximo domingo. A principios de semana estuvo a punto de emprender el viaje, pero se lo impidieron dificultades de última hora. El financiero sigue expuesto a proceso por los supuestos delitos económicos que se le imputaron a raíz del derrocamiento de Perón.

ANUNCIAN PLAN TRIENAL DE SALUD

"Los índices de enfermedad en aumento, la carencia de agua y alimentos y la persistencia y reaparición de enfermedades endémicas en muchas zonas del país son evidencia del fracaso de todos los experimentos que en materia de salud fueron llevados a cabo durante los últimos 18 años, fracaso cuyas consecuencias son pagadas por los sectores más vulnerables de nuestra población: los niños y los pobres".

Así se expresó en conferencia de prensa el doctor Domingo Liotta al resumir la labor cumplida desde que se hizo cargo de sus funciones y al explicar asimismo los alcances del Plan Trienal que se pondrá en marcha en su esfera de acción. El titular de la subsecretaría de Salud Pública dijo que la Argentina "hoy más que nunca requiere una población sana y activa cuyo esfuerzo mancomunado logre sacarla del crítico estado de emergencia en que se encuentra. Nuestros equipos están hace ya tiempo trabajando y durante los últimos tres meses se ha avanzado considerablemente en los pasos necesarios para iniciar una acción que

LIOTTA: FIN DE 18 AÑOS DE INOPERANCIA

requerirá un esfuerzo sin precedente durante los próximos tres años.

"Nuestro plan trienal de salud gira alrededor del principio de solidaridad universal, acompañando a un gobierno que revertirá la actual anarquía herededa, para sustituirla por un gran esfuerzo de integración que comprometerá en su responsabilidad a todos los sectores. Durante el primer año se iniciarán las acciones en las zonas del noroeste y y noreste del país, consideradas prioritarias por la situación sanitaria y su déficit de recursos. En estas áreas se llevarán a cabo todas las acciones de salud sobre el individuo y el ambiente. Esto nos compromete a poner en marcha la Carrera Sanitaria Nacional y un plan intensivo de adecuación de la capacidad instalada como decisión prioritaria.

"Simultáneamente, durante este primer año se iniciará en la zona Centro (Córdoba, La Rioja y San Luis); Cuyo (Mendoza y San Juan) y Litoral un plan de recuperación hospitalaria y se completarán acciones de relevamiento, cumpliéndose así la fase preparatoria para integrar en el segundo año del plan trienal con todas las acciones del Sistema Nacional Integrado de salud.

"Mientras tanto, el presupuesto de salud de las provincias ha sido reforzado con una ayuda cuyo monto total asciende a $ 14.237.044 para programas de salud rural; acciones de medicina preventiva, traducidas en campañas de vacunación, lucha contra enfermedades transmisibles, inspección de zonas con problemas endémicos y de mortalidad infantil. Se ha firmado un decreto del Poder Ejecutivo que aprueba la compra de leche en polvo por 23.000.000 de pesos que será entregada a cada provincia a fines del corriente mes y se adquirirán ropas, medicamentos y drogas, ambulancias, camiones e instrumental para los depósitos, a fin de permitir las necesarias ayudas en casos de emergencias sanitarias".

PRORROGARON LAS SESIONES DEL CONGRESO

El Poder Ejecutivo, de acuerdo con las atribuciones que le confiere la Constitución Nacional en sus artículos 55 y 86, dispuso prorrogar por 60 días el término de las sesiones ordinarias del Congreso. Como se sabe, las cámaras legislativas —senadores y Diputados— cumplen un período ordinario que comienza el 1º de mayo y finaliza el 30 de setiembre de cada año. Esta determinación fue adoptada a través del decreto Nº 1.328, rubricado por el presidente provicional señor Raúl Lastiri y el ministro del Interior señor Benito Llambi.

La medida anunciada ayer cuenta con el acuerdo de los presidentes de ambas cámaras y los jefes de todos los bloques políticos, quienes ya habían expresado con anterioridad el propósito de continuar sus tareas específicas hasta finalizar el tratamiento de los múltiples proyectos que tienen a estudio. Entre ellos se cuentan los girados oportunamente por el Ejecutivo sobre temas económicos financieros, relacionados con inversiones de capitales extranjeros, comercialización de granos, promoción industrial, promoción minera, defensa al trabajo y a la producción nacional, represión penal por easión fiscal y Corporación de Empresas Nacionales.

SE REANUDARON VUELOS A CHILE POR AEROLINEAS

Esta mañana, a las 11, la autoridad competente de la República de Chile comunicó al Comando de Regiones Aéreas de la Fuerza Aérea Argentina que el gobierno de la Junta Militar había levantado las restricciones para la operación de aviones de línea aerocomerciales en los aeropuertos de su territorio.

En consecuencia, Aerolíneas Argentinas reanudó sus servicios al vecino país, esta tarde, a las 13.45, con la salida desde el aeroparque metropolitano de un avión Boeing 737 afectado al vuelo AR 226|290. El aparato, que tenía por destino final el aeropuerto santiaguino de Pudahuel, realizó escalas intermedias en Rosario y Mendoza.

SOLICITADA

POR LA UNIDAD ARGENTINA PARA LA RECONSTRUCCION NACIONAL VOTE PERON PERON

FRENTE JUSTICIALISTA DE LIBERACION

COMUNICADO PUBLICO Nº 1

MINISTERIO DE BIENESTAR SOCIAL DE LA NACION

Instituto de Servicios Sociales para el Personal Ferroviario

Junín 224 - Capital Federal

PLAN SOCIAL INTEGRAL

De acuerdo con la POLITICA SOCIAL a implantar por el Instituto, coherente con los objetivos generales del GOBIERNO DEL PUEBLO y las directivas impartidas por el Sr. Ministro de Bienestar Social de la Nación D. José López Rega, la Presidencia del Instituto se hace un deber en comunicar a los afiliados la aplicación del PLAN DE PROTECCION SOCIAL INTEGRAL de corto, mediano y largo plazo, que cuenta con el apoyo material del citado Ministerio, para su realización:

17/9/73 - SE INAUGURO EL POLICLINICO FERROVIARIO CATAMARCA. 30 camas de internación en habitaciones de 2 y 3 camas, con línea de apertura a otras obras sociales sindicales o estatales.

19/9/73 - SE HABILITARON 137 NUEVAS CAMAS DE INTERNACION. Policlínico Ferroviario Central, sito en Capital Federal, Puerto Nuevo.

Es un sistema de servicio médico de especialización intermedia único en el País, con línea de apertura a obras sociales sindicales o estatales.

20/9/73 - SE COLOCO LA PIEDRA FUNDAMENTAL DE LA CIUDAD DE LA SALUD. Es una de las obras físicas con sentido social, de mayor envergadura de América y a nivel mundial. La planificación, cuya construcción se prevé en los terrenos de su propiedad existentes en Escobar, Pcia. de Bs. As. en una extensión de 900 Há. consta de los siguientes servicios; con línea de apertura a obras sociales sindicales o estatales:

- **Centro de Psiquiatría** de rehabilitación física y mental con capacidad para 200 camas.
- **Centro Integral de Rehabilitación** para internación con capacidad de 150 camas.
- **Centro de atención geriátrica** con capacidad de 200 camas.
- **Hogar de Convalecientes,** de ancianos y de tránsito.
- **Vivienda para 1.000 familias.**
- **Helipuerto.**
- **Deporte y Náutica, Turismo Recreativo, Educativo, Cultural y Campamentista.**
- **Colonia de Vacación Infantil, Escuela, Centro Cívico, Comercio.**
- **Unidad de explotación agropecuaria,** con proceso de laborterapia y terapia ocupacional.
- **Necrópolis.**

1/12/73 - MEDICINA PREVENTIVA, CURATIVA Y SOCIAL. Su finalidad es establecer un diagnóstico precoz en enfermos no aparentes, su tratamiento curativo y el examen social de cada hogar. Su finalidad es resolver la terapia adecuada a cada caso. Se estima fijarla como obligatoria y sin cargo.

1/12/73 - BECAS (1.000) para hijos de afiliados de menores recursos para estudios primarios, secundarios, universitarios y artísticos.

1/12/73 - JARDINES MATERNALES a instalarse en Sede Central y en el Policlínico Ferroviario de Puerto Nuevo, con capacidad para 70 niños entre 1 mes de vida y 5 años.

1/12/73 - TURISMO RECREATIVO, EDUCATIVO Y CULTURAL, a llevarse a cabo en las Sierras de Córdoba, en contingentes de 120 personas, todo incluido, previédose la amortización en 10 cuotas mensuales.

1/12/73 - COMEDORES para el personal de la Sede Central y Policlínico Ferroviario Central a instalarse en los mismos.

1/12/73 - CREACION DE UNA PLANTA INDUSTRIAL FARMACEUTICA. Esta planta tendrá como objetivo fabricar los medicamentos bases de prescripción diaria en nuestros Policlínicos, como por ejemplo: gotas de diversos usos, jarabes, comprimidos, inyectables y preparaciones de uso hospitalario a precios económicos y de probada calidad farmacológica.

1/12/73 - CREACION DE VADEMECUM. Se formarán en cada Policlínico un Comité de Farmacología para su estudio y confección. Se seleccionarán medicamentos de primerísima calidad, eliminándose los de fórmulas repetidas. Se mejorarán los controles administrativos y los sistemas de compras con beneficio directo al afiliado.

1/12/73 - ASESORAMIENTO JURIDICO Y PREVISIONAL. Sin cargo para el afiliado.

1/12/73 - VIVIENDAS. Se iniciará con un registro de requerimientos comenzando por zonas de mayor población de afiliados.

1/12/73 - PROVEEDURIAS. Se estima la inauguración de algunas proveedurías en distintas zonas del país, que permitirá al afiliado realizar sus compras con el consiguiente beneficio económico.

LA RECONSTRUCCION NACIONAL NO SE PROMETE, SE REALIZA

PRESIDENCIA
INSTITUTO DE SERVICIOS SOCIALES
PARA EL PERSONAL FERROVIARIO

¿AVION SIN "RAYA DE TIZA?"

TODAVIA ES TEMA: "DIA DEL TRUENO"

No se desvanecen los comentarios sobre el formidable estruendo que estremeció Buenos Aires el martes último, exactamente a las 16.25, cuando un gran ruido, producido en las alturas, alarmó intensamente a la población. A partir de ese instante, las conjeturas sobre su origen han ido en aumento. CRONICA, que las registró en detalle, analizó también otras hipótesis, algunas fantasiosas e incluso insertas en el campo esotérico. Su repercusión en el público lector ha sido intensa. Lo prueban las cartas y visitas personales que hemos debido atender durante las últimas horas.

Una fuente informativa asegura ahora que, de fuentes insospechables, ha recibido la seguridad de que se trató del raudo paso de un "Mirage 3-B", de la Fuerza Aérea, que rompió las barreras del sonido y que se trata de un caso que es investigado en esferas aeronáuticas.

Parece innecesario recordar que el primer diario que lanzó esa conjetura, fue CRONICA, proporcionando pormenores de la máquina de combate y bombardero liviano que opera en nuestros cielos desde algún tiempo, con ejercitaciones frecuentes sobre las provincias del norte. Sin embargo, a pesar de la presumible fuente bien informada que proporcionó el "dato" caben algunas disquisiciones. A partir del 13 de agosto de 1961, los rusos comenzaron a construir el famoso "muro de Berlín", iniciándose un período de tensión y de mutuo hostigamiento entre las áreas controladas por los soviéticos por un lado y los norteamericanos, británicos y franceses por otro. Un arma psicológica, empleada con frecuencia por la aviación rusa, consistía en "romper la barrera del sonido" sobre Berlín, en horas de la tarde. Los atribulados berlineses recuerdan los sobresaltos cuando escuchaban los truenos que llegaban desde un cielo claro y las "pasadas" espectaculares de los "Mig", creando ondas expansivas que destrozaban vidrios y hacían temblar los edificios. Hasta que se acostumbraron. Años más tarde, el recurso era utilizado en otras partes: Vietnam, por ejemplo, para amedrentar a la población civil. Cuando se solicitó autorización para que el Concorde pudiera operar entre París, Londres y Nueva York, las autoridades norteamericanas se opusieron, alegando que el fragor producido por las turbinas, sumando a la explosión que sobreviene después de alcanzarse la velocidad "Mach" tiranizaría los nervios de la población. Existe también otro detalle: la llamada "raya de tiza" que queda en el cielo, marcando el paso de un "jet" subsónico y que en el caso de los supersónicos es más espectacular. Millares de porteños buscaron, el martes, la raya de tiza en el cielo. ¿Podrá explicar la autorizada fuente por qué?

Es lógico, como consecuencia de los múltiples comentarios que produjo el hecho acaecido el martes último, que la Aeronáutica proporcione un informe, al término de la investigación que se practica para establecer, realmente, qué es lo que ha sucedido sobre la metrópoli y una vasta área provincial.

CERTIFICADO DE AHORRO CON ESTIMULO DE LA CAJA NACIONAL DE AHORRO Y SEGURO

SORTEO REALIZADO EL 20 DE SETIEMBRE DE 1973

CERTIFICADOS FAVORECIDOS	EMISION $ 50	EMISION $ 30
Nº. 62.063	$ 7.500	$ 4.500
Nº. 93.528	$ 2.000	$ 1.200
Nº. 87.419	$ 1.500	$ 900
Nº. 25.205	$ 1.000	$ 600
Nos. 53.006, 71.863	$ 500	$ 300
Nos. 03.257, 34.085, 38.715, 45.369, 59.269, 61.210, 65.614, 87.497, 88.125, 98.095	$ 200	$ 120
TODOS LOS CERTIFICADOS CUYAS TRES ULTIMAS CIFRAS SEAN 063 Y 528	$ 50	$ 30

EN OCTUBRE, SORTEO EXTRAORDINARIO CON PREMIOS DE HASTA $ 100.000.- (emisión de $ 50.-) y de $ 60.000.- (emisión de $ 30.-). Participan todos los certificados emitidos y los que se adquieran hasta el 28 de setiembre. Solicítelo con tiempo en la Caja, sus filiales o en las oficinas de correos.

CAJA NACIONAL DE AHORRO Y SEGURO

SOLICITADA

100 DIAS DE GOBIERNO DEL PUEBLO

¿QUE RECIBIMOS EL 25 DE MAYO?

Cuando el General Perón dijo "tenemos que abrir el paquete", lo abrimos. Esto fue lo que encontramos:

- La participación de los trabajadores en el ingreso era de solo el 33 % (en 1955 llegaba al 47 %).
- Un alto ingreso "per cápita" concentrado en el cono de Buenos Aires. En el noroeste, no llegaba a la cuarta parte. En algunas zonas, solo a 100 dólares por persona y por año.
- Calamitoso estado sanitario; mortalidad infantil promedio: 60 por mil; en algunas zonas llegaba al 240 por mil. El 60 % de la población no recibía asistencia médica mínima.
- Más de 3.000.000 de niños no recibían siquiera la ración diaria de leche.
- Déficit de vivienda: 2.000.000 de unidades.
- 1.500.000 personas sin trabajo o con media ocupación.
- 500.000 jubilados y pensionados percibían sus haberes con atraso y se les debían las retroactividades.
- Vaciamiento humano del interior, en cuyos pueblos solo iban quedando los niños y los ancianos.
- La deuda externa alcanzaba a 7.300 millones de dólares (suma suficiente para construir en un año dos ciudades como Rosario, con toda su infraestructura).
- La tasa de inflación era del 80 anual.
- Las reservas monetarias netas llegaban a 420 millones de dólares en el marco de un mercado de cambio permanente, frágil y especulativo, que hacía perder valor al peso día a día.
- El déficit fiscal equivalía a 3.100 millones de dólares (el costo de un millón de viviendas sociales).
- La economía había sido desnacionalizada; las decisiones se tomaban fuera del país, aun en áreas estratégicas como la financiera y la del comercio exterior.
- En los seis años anteriores habían entrado en quiebra 15.000 empresas nacionales.
- El dinero era escaso y cada vez más caro; la usura se adueñaba de las empresas y los hombres.
- Déficit energético creciente, por imprevisión en la formación de reservas y construcción de nuevas fuentes de generación.
- Creciente deterioro de los ferrocarriles, a pesar de ser la carga pública más pesada del país.
- Marina mercante insuficiente y con el 60 % de sus unidades excedidas en su vida útil.
- Provincias empobrecidas, sin recursos ni para pagar los sueldos de mayo.
- Irresponsable manejo de nuestra producción de alimentos, a tal punto que no quedaba trigo para el consumo interno.
- Recursos naturales irracionalmente explotados; devastación de la masa boscosa, obligando a importar 200 millones de dólares anuales en maderas.
- Total desaprovechamiento de las inmensas riquezas del subsuelo y del mar.
- Dos Argentinas: una de la riqueza, concentrada desmesuradamente en las 20 cuadras del centro de la Capital Federal; otra de la pobreza, que comprendía el resto del país.
- El Estado desorganizado; la confianza del pueblo deteriorada; el ser nacional en decadencia.

¿QUE HICIMOS HASTA HOY?

Cuando el General Perón dijo "tenemos que patear para el mismo arco", comenzamos a actuar. Esto fue lo que hicimos:

- Reducir drásticamente la inflación y los precios, para comenzar la redistribución justa del ingreso.
- Unir en acción común a los trabajadores, los empresarios y el Gobierno en el Acta del Compromiso Nacional, para luchar juntos hasta alcanzar la Argentina-potencia.
- Ayudar inmediatamente a las zonas y regiones más empobrecidas. Elaborar el Plan Nacional de Salud para mejorar el nivel sanitario de la población.
- Iniciar la construcción de 500.000 viviendas para paliar el déficit habitacional, dar trabajo a las empresas y crear 250.000 nuevos empleos.
- Pagar las retroactividades y poner al día los haberes de 520.000 jubilados y pensionados.
- Recuperar la conducción financiera con la nacionalización de los depósitos bancarios y de los bancos desargentinizados.
- Bajar los precios, aumentar los salarios, elevar el poder de compra de éstos. Aumentar así la dimensión del mercado interno, volviendo a poner en marcha el aparato productivo.
- Lograr estos resultados en la lucha contra la inflación: en junio, se redujo 3 puntos; julio y agosto, se mantuvo estacionaria; primeros 15 días de setiembre, descendió otros 2 puntos. La tasa anual bajó al 45 %. Consecuencia: aumento del salario real.
- Consolidar la empresa nacional, especialmente la pequeña y mediana, poniendo el crédito bancario a su disposición.
- Regionalización de los Bancos de la Nación Argentina y Nacional de Desarrollo, para que sus recursos se vuelquen genuinamente a la promoción del interior.
- Reorganización de las Empresas del Estado, proyectando la Corporación que las administrará coordinadamente.
- Reducir el déficit fiscal en 1.200 millones de dólares para poder así financiar el Plan de Viviendas y poner el equivalente de 600 millones de dólares en créditos a disposición de la actividad privada en todo el país.
- Elaborar el "paquete" de medidas económicas que rompen con la dependencia, el estancamiento y la entrega; y someterlo a consideración del Congreso Nacional.
- Proyectar el Plan Energético Nacional para la próxima década, sobre la base del aprovechamiento del potencial hidroeléctrico y la energía nuclear.
- Lanzar los planes siderúrgico y petroquímico.
- Iniciar el programa de explotación de la riqueza minera, con medidas concretas como la puesta en marcha de Farallón Negro.
- Iniciar el programa de explotación de la riqueza ictícola, con la colaboración del capital externo asociado al Estado. Producción inicial de 50.000 toneladas de pescado. Ocupación de las gradas de nuestros astilleros.
- Renovar la marina mercante, con la incorporación de 12 barcos de los cuales 6 se construirán en el país.
- Acordar con los productores agrarios un plan de producción a 12 años, a fin de convertir a la Argentina en el proveedor de alimentos más importante del mundo. Asegurar al campo la colocación de todos sus productos, a precios compensatorios. Financiar totalmente la expansión agraria.
- Mejorar las reservas monetarias, llevándolas a 1.300 millones de dólares, en el contexto de un mercado cambiario que desalienta la especulación con divisas y mantiene estable el valor del peso.
- Devolver al país la fe en sí mismo y en sus posibilidades. Recuperar el sentido nacional y afirmar la capacidad de decisión para los argentinos, únicos dueños de su destino y grandeza.

POR LA UNIDAD ARGENTINA PARA LA RECONSTRUCCION NACIONAL

PERON - PERON

FRENTE JUSTICIALISTA DE LIBERACION

DE ROJO PRIMAVERAL

Tras el puente y en cotejo sin compromiso, se enfrentaron Independiente y Rosario Central. Para los de Avellaneda, el lance tenía solo el incentivo de poder acercarse lo más posible a los "xeneizes", y para la visita el deber de cumplir con el fixture. Independiente ganó. Pavoni, de penal, desniveló.

Independiente 3 R. Central 1

(Partido Nº 1 del PRODE)

INDEPENDIENTE: Santoro; Giuliano, Pavoni, Cabezal, Raimondo, Garisto, Bertoni, Semenewicz, Giachello, Saggioratto y Mendoza. - A.S.: Gay - D.T.: R. Ferreiro. S.C.: Carrica, Otero, Palomba y R. González.

ROSARIO CENTRAL: Munutti; Pascutini, Burgos, Astudillo, Colman, D. Killer, Bóveda, Aimar, Rodríguez, Carril y Aricó. - A.S.: Laino - D.T.: Griguol - S.C.: Arias, M. Killer, Cerminato y Giribet.

Arbitro: A. Ottone - **Cancha:** Independiente

Goles en el primer tiempo: 5m. Aimar (RC); 33m. Bertoni (I) y 44m. Pavoni (I), de penal.

Gol en el segundo tiempo: 42m. Bertoni (I).

Cambios: Cerminato y Giribet por Aimar y Aricó (RC).

Recaudación: 819.600 pesos moneda nacional.

Tercera: Independiente 0, Rosario Central 1.

5 minutos: Gol rosarino. Sin embargo, esa endeble posición de la visita le facilitó la apertura del score. Rodríguez se llevó por la derecha una pelota que exigió un corner de Garisto. Ejecutó Aricó y Aimar, casi sobre Santoro, solo debió "peinar" el balón para obtener el tanto.

8 minutos: Sin variantes el juego, Pascutini en ataque local cedió corner. Tiró Mendoza y rechazó D. Killer. Hubo un rebote y nuevo corner que no trajo consecuencias.

15 minutos: luego de un fuerte remate de Aricó junto a un poste, cargó Cabeza sirviendo centro. Recogió Mendoza pero su débil remate fue a las manos de Munutti.

20 minutos: Aricó y Rodríguez, de buena labor en la visita, se fueron sobre campo local. Hubo centro de Rodríguez ante el fallo de Pavoni no así Giuliano, que rechazó fuerte.

25 minutos: Buena acción personal de Giachello. Anula a varios rivales y sobre el área remata fuerte y esquinado pero afuera.

30 minutos: Cambia el juego. El local, al afirmarse el jugador Raimondo, pasa a comandar en el campo. Ataca más y encima peligro sobre el arco de los rosarinos que se repliegan

33 minutos: Empate. Garisto se hace cargo de un tiro libre. Baja el balón de cabeza Saggiorato para Bertoni que iguala el tanteador 1 a 1.

40 minutos: Sigue dominando el local aunque técnicamente no mejora el juego.

44 minutos: Aumenta el local de penal. Avanza Mendoza apoyando a Saggiorato al que dentro del área traba y derriba Astudillo. El juez sanciona tiro penal que ejecuta Pavoni, estableciéndose así el score del período favorable a los de Avellaneda por 2 a 1.

• SEGUNDO TIEMPO

Pobre el juego en el período inicial bajó aun más en la segunda parte en la que Independiente llevó una débil ofensiva

7 minutos: Hay un foul de Garisto a Bóveda. Ejecuta Aricó rebotando el balón en Semenewicz alejando sin apremio Garisto.

10 minutos: Centro de Raimondo y cabezazo de Giachello para Saggiorato. Con el arco a la vista remata pero encuentra bien puesto a Munutti.

15 minutos: Infracción de Astudillo a Bertoni cerca del área. Tira el mismo Bertoni, fuerte pero sobre el travesaño

20 minutos: Sigue siempre igual. Juego pobre y atacando más Independiente

25 minutos: En carga visitante Aricó da a Carril que entra sobre el arco. Se le cruza Garisto sacando al corner que no reporta ulterioridad alguna.

30 minutos: En réplica visitante, Corminato se desplaza largo y busca a Carril que da a Giribet. Efectúa éste centro alto sobre el arco, pero cuando se disponía a cabecear Rodríguez, surge Pavoni y aleja.

40 minutos: La lucha es carente de todo interés. Lenta y con pases equivocados.

42 minutos: Bertoni el tercero. Ya sobre el final Independiente consolidó su ventaja con un nuevo tanto. Cabezal sirvió un centro que recogió Giachello. El balón fue hacia la izquierda donde estaba Bertoni que con fuerte bolea dio cuenta de Munutti.

Ahí quedó firme el marcador final que dio por ganador a Independiente por 3 a 1.

PENAL Y GOL. Desde los 12 pasos Pavoni pone en ventaja a Independiente. Munutti, nada pudo hacer: 2-1. Resultado del primer tiempo. En el segundo el "diablo" aumentó.

SOBRE EL FINAL GANO EL BICHO

Poco público en La Paternal para Argentinos-Vélez. La escasa atracción de este partido, sin trascendencia para ambos, hizo que se jugara casi "en familia". No obstante hubo entusiasmo y ambos buscaron el gol desde el vamos. La emoción tampoco estuvo ausente, y Spilinga y Fenoy, pasaron apremios.

Argentinos Jrs. 1 Vélez Sársfield 0

(Partido Nº 6 del PRODE)

ARGENTINOS JUNIORS: Spilinga; Urcevick, Montenegro, Marenda, Tardivo Aramburu, Moreno, Cicarello, Pinasco, Cordero y Tortoriello. **A.S.:** Colángelo. **D.T.:** V. Spinetto. **S.C.:** Malaspina, Alvarez, Benítez y Fren.

VELEZ SARSFIELD: Fenoy; Olivera, Fucceneco, Gallo, Reguera, Avanzi, Sayago, Asad, Benito, Valenzuela y Flores. **A.S.:** Onzari. **D.T.:** O. Zubeldía. **S.C.:** Acevedo, Gagliardi, Soler y Cóppola.

Arbitro: Sergio García. **Cancha:** Argentinos Juniors.

Gol en el segundo tiempo: A los 44', Pinasco (AJ).

Cambios: Colángelo y Fren por Spilinga y Tortoriello (AJ); Cóppola por Flores (VS).

Incidencias: A los 20 m. del segundo tiempo, expulsado Cordero (AJ).

Recaudación: 897.000 pesos moneda nacional.

Terceras: Argentinos 0, Vélez 2.

• PRIMER TIEMPO

2 minutos: Gallo a Benito. Elude a Montenegro y manda centro. Entra Valenzuela, cabecea pero muy débil a las manos de Spilinga.

8 minutos: Cicarello deja atrás a Avanzi y con gran visión alarga para la entrada de Moreno. Está solo el puntero y a la carrera aplica fuerte cabezazo a la pelota, que se pierde rozando el palo derecho, malogrando una magnífica oportunidad.

9 minutos: Asad combina con Valenzuela. Ya dentro del área, toca corto para Benito. Medio vuelta de "El fantasma" y el recio remate es enviado al corner por Spilinga en gran esfuerzo.

10 minutos: Levanta el partido, que comenzó flojo. Hasta aquí se observa una gran paridad. En esta jugada, Cicarello, que recibe de Urcevick trata de sorprender a Fenoy con remate desde lejos y el arquero muy bien envía al corner, que no trae consecuencias.

16 minutos: Fucceneco apremiado por Moreno cede tiro de esquina. Ejecuta Tortoriello en forma alta. Falla Fenoy y Pinasco de espaldas al arco, manda apenas sobre el travesaño en lucida jugada.

25 minutos: Asad a Benito. Deja atrás a dos adversarios y abre para Flores, solo en la izquierda. El puntero, con grandes posibilidades, adelanta demasiado la pelota y permite la cómoda contención de Spilinga.

31 minutos: Tarjeta amarilla para Valenzuela por fuerte foul a Montenegro.

38 minutos: Cordero retrasado manda al corner un centro de Gallo .Ejecuta Sayago que da corto para el mismo Gallo. Centro bajo y fuerte del marcador, que remata Valenzuela a la carrera y Spilinga contiene muy seguro.

43 minutos: Con un remate alto de Valenzuela casi a las puertas del arco de Spilinga, malogrando buena ocasión, en instantes finaliza la etapa. El 0 a 0 es justo dentro de un panorama bastante interesante

• SEGUNDO TIEMPO

2 minutos: Asad a Benito. Centro cerrado que contiene colángelo en lo alto, cuando cargaba Flores peligrosamente.

7 minutos: Flores recibe de Benito y envía desde la línea de toque centro atrás. Colángelo y Aramburu van juntos a la pelota, chocan y el arquero queda en el suelo lesionado .Se repone, pero es evidente que está resentido en un hombro.

18 minutos: Foul de Cicarello a Asad. Ejecuta Reguera directo al arco y ataja muy bien Colángelo. En seguida tarjeta amarilla para Tardivo, Cicarello y Cordero, que protestan mucho.

20 minutos: Y por último Cordero consigue lo que estaba buscando. Es expulsado por reclamar airadamente al árbitro. Argentinos con 10 hombres y Vélez aprovecha para mandar.

28 minutos: Buena "pared" entre Pinasco y Fran. Por último centro de éste que cabecea Pinasco frente al arco, apenas alto.

38 minutos: Foul de Avanzi a Moreno. Tira Marenda en forma de "chanfle". Inexplicablemente se queda Fenoy en la salida y la pelota se pierde fuera de juego rozando apenas el palo izquierdo.

44 minutos: ¡Gol de Argentinos! Pinasco. Ya finalizaba y todo indicaba un justo 0 a 0, cuando Pinasco desnivela el marcador. Fucceneco apurado por Moreno cede corner. Ejecuta el mismo puntero y Pinasco solo frente al arco con corto cabezazo hace inútil el postrer esfuerzo de Fenoy.

Así ganó Argentinos un partido que estaba para el empate.

Solicitada

COMUNICADO

EL FRENTE JUSTICIALISTA DE LIBERACION de la Provincia de Buenos Aires, integrado conforme a la convocatoria del General Juan Domingo Perón, y que el 11 de marzo hiciera posible el indiscutible triunfo popular, vuelve a presentarse en los comicios del 23 de setiembre postulando la fórmula de la UNIDAD NACIONAL: Juan D. Perón y María Estela M. de Perón.

La boleta del FRENTE JUSTICIALISTA DE LIBERACION define la conducta de los partidos que lo integran y reafirman su voluntad de contribuir al destino común del pueblo argentino.

Reivindicamos para el FRENTE JUSTICIALISTA DE LIBERACION el orgullo de postular la fórmula PERON - PERON, recomendando a todos sus simpatizantes y adherentes a emitir su voto con la boleta del FRENTE JUSTICIALISTA DE LIBERACION.

Frente Justicialista de Liberación de la Provincia de Buenos Aires

ALMAFUERTE GARANTIA INVICTA EN VIVIENDAS

CON EL PUEBLO 10% REALES DE DESCUENTO

CASAS Y CHALETS DE LADRILLOS

FINANCIACION BANCARIA SIN REAJUSTE POR INFLACION

*TECHOS DE LOSA o TEJAS CERAMICAS
*CONSTRUCCION EN LOTES PAGOS o IMPAGOS
*CARPINTERIA METALICA NORMALIZADA
POSESION en 60 DIAS!!!
ANTICIPO DE ACUERDO A SUS POSIBILIDADES

*CASA CENTRAL: POMPEYA: VENTANA 3892 Esq. Av. SAENZ 900
*CHACARITA: CORRIENTES 6665
*LINIERS: CARHUE 83 piso 1º
*AVELLANEDA: Av. PAVON 90 a 1 cuad. de Av. MITRE
*CONSTITUCION: Bdo. de IRIGOYEN 1370 - Gal Const. Loc 17

CASA DE MATERIAL CEMENTADA PINO BRASIL Y PINO NACIONAL SIN ANTICIPO

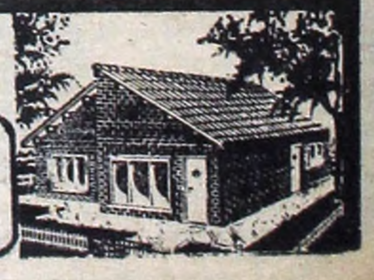

EL TRIUNFO DE FERRO CONDENO A ALL BOYS

SE HUNDIERON A DUO

Con la derrota de All Boys frente a Ferro, se esfumaron todas las esperanzas del conjunto de Floresta de mantenerse para el próximo torneo Metropolitano y deberá volver a los sábados. De nada le valió al equipo "albo" el empate de Colón en su cotejo con Atlanta. Ahora le espera una dura lucha en la primera "B".

Ferro 2 — All Boys 1

(Partido Nº 2 del PRODE)

FERRO CARRIL OESTE: Oriolo; Haack, Papandrea, Rocchia, De Filippo, Suárez, Saccardi, Arregui, Lorea, Vidal e Infantino. AS.: Deckers. DT.: Bertulessi. SC.: Scungio, Collado, Confesor y Nocella.

ALL BOYS: Bargas; Paira, Pereyra, Belvedere, Díaz, Dragonetti, Cavallo, Mamberto, V. Sánchez, Andrade y Medina. AS.: Drago. DT.: V. Rodríguez. SC.: Dowleski, Escalada, Polletto y Devenutto.

Arbitro: A. Ithurralde. **Cancha:** Ferro Carril Oeste.

Gol en el primer tiempo: 18 m. Saccardi (F).

Goles en el segundo tiempo: A los 3m Medina (AB) y 43m Rocchia (F), ambos de penal.

Cambios: Escalada por Díaz (AB); Confesor por Saccardi (FCO).

Recaudación: 1.830.100 pesos moneda nacional.

Tercera: Ferro 3, All Boys 2.

● **PRIMER TIEMPO**

3 minutos: El match es intenso pero desorganizado de entrada. Parece mejor All Boys, dentro de un fútbol desordenado y V. Sánchez tira de lejos y desviado.

9 minutos: Arregui se va por la izquierda y envía la pelota al medio, logrando alcanzarla Saccardi, que tira débil al medio y Bargas contiene con tranquilidad.

13 minutos: Andrade ataca y Papandrea lo intercepta con un foul. El tiro libre lo ejecutó el mismo Andrade, pero Haack consigue despejar.

18 minutos: Gol de Ferro Carril Oeste. Cuando parecía difícil que se produjera la apertura del score, debido a que el juego era confuso e indeciso, consiguieron los locales el primer tanto. Se produjo luego de una jugada también por el lateral izquierdo de Lorea, que iba a penetrar al área, cuando a corta distancia lo derribó en acción ilícita Belvedere. El free kick lo ejecutó el mismo Arregui y salió mal el arquero Bargas, al tiempo que remataba Lorea y el balón rebotó en el palo, a la izquierda y entonces Saccardi, que arremetía, la puso en la red, con un remate corto.

26 minutos: Se lesiona Saccardi, solo, al girar y es retirado del campo quedando F. C. Oeste con diez hombres, lo que aprovecha All Boys para presionar.

30 minutos: Pierde All Boys la mejor ocasión de la etapa para emparejar el marcador. Es un centro de Andrade el que pone riesgo para el local, pues se cruza Haack, que rechaza en mala forma, desviando la pelota hacia su propia área, donde consigue entrar en juego Cavallo muy bien colocado, quien remató fuerte al tiempo que salía Oriolo, que logra contener el balón en forma casi fortuita. Puede decirse que encontró la pelota, cuando el tanto de All Boys parecía inevitable.

34 minutos: Vuelve Saccardi a la cancha, de la cual estuvo ausente ocho minutos y los verdes se rearman.

38 minutos: Cavallo, luego de correr un trecho envía un centro y Mamberto, entra por la derecha en el área, remata a la carrera, pero se luce Oriolo al detener el balón.

39 minutos: Hay un tiro libre de Arregui, que casi provoca la segunda caída de la valla de All Boys. La pelota impulsada fuertemente parecía que iba a entrar por el ángulo izquierdo, alto, de Bargas, cuando éste en gran esfuerzo con una mano logró elevarla, cediendo un corner, que no tuvo consecuencias.

Se llega al final de la etapa, sin acciones de relieve y con mínima ventaja local.

● **SEGUNDO TIEMPO**

3 minutos: Empata All Boys de penal. Medina pasa la pelota a Valentín Sánchez, que dentro del área es ilícitamente trabado por Papandrea. El juez sanciona la pena máxima, que ejecuta medina, con fuerte shot al medio, al tiempo que el arquero Oriolo se arrojaba a un costado, el balón casi pega en sus pies, pero llega a la red, quedando el marcador uno a uno.

6 minutos: Sigue siendo el partido muy disputado, pero con marcados errores en los dos equipos, muy nerviosos. Hay una buena intervención de Rocchia, el defensor más destacable, que contiene a V. Sánchez, cuando la ocasión parecía fácil para el delantero visitante.

14 minutos: Rocchia apoya largo a Vidal, que corre apareado a Paira, que dentro del área, en difícil cruce, consigue despejar.

21 minutos: Silbidos del público por el fútbol mediocre de ambos bandos. A esta altura hay un centro de Andrade, que Valentíní Suárez, saltando detrás de Haack, consigue cabecear apenas alto.

24 minutos: Foul fuerte de Pereyra a Lorea, y hay tarjeta amarilla para aquél.

30 minutos: Un cambio por equipo. Escalada por Díaz, en All Boys y poco después Confesor por Saccardi, lesionado, en F. C. Oeste.

43 minutos. Segundo tanto de los verdes. Rocchia y de penal. Fue una jugada de Arregui, que hizo un centro, y al entrar Vidal lo derribó Pereyra, en una acción muy confusa, que el juez castigó con la pena máxima, que Rocchia convirtió en gol, con fuerte remate. Poco después terminó el cotejo.

ANGUSTIA. La pelota, lanzada por Arregui, ronda los palos de Bargas. Paira, Cavallo y Vidal, palpitan el desenlace de la acción. Finalmente el balón salió desviado.

ARROJO. Constantino, apoyado por Zucarelli, salva arrojándose al piso. La pelota, que en principio había superado la acción del golero, luego murió en las manos de éste.

IMPORTANTE JORNADA DE PRIMERA "B"

Mañana, a partir de las 16, se jugarán todos los cotejos de una nueva jornada de los tres certámenes de ascenso de la Asociación del Fútbol Argentino.

Se cumplirá la 29ª fecha del campeonato de primera división "B" con estos enfrentamientos: **Estudiantes** vs. **Lanús**, en Caseros; **Flandria** vs. **Banfield**, en Jáuregui; **Tigre** vs. **Quilmes**, en Victoria (PRODE Nº 9); **Deportivo Morón** vs. **San Telmo**, en Morón (PRODE Nº 10); **Arsenal** vs. **Unión**, en Sarandí (PRODE Nº 11); **Temperley** vs. **Nueva Chicago**, en Temperley; **Los Andes** vs. **Platense**, en Lomas de Zamora; **Talleres** vs. **Almirante Brown**, en Remedios de Escalada (PRODE Nº 12) y **Defensores de Belgrano** vs. **Almagro**, en Defensores.

● **PRIMERA "C"**

Se llevarán a cabo estos partidos:

Fénix vs. **Villa Dalmine**, en Excursionistas; **F. C. Midland** vs. **Colegiales**, en Libertad; **Justo José Urquiza** vs. **Argentino de Rosario**, en José Ingenieros; **Deportivo Riestra** vs. **El Porvenir**, en Dock Sud; **Argentino de Quilmes** vs. **Sportivo Italiano**, en Quilmes; **Liniers** vs. **Sportivo Dock Sud**, en Nueva Chicago; **Defensores Unidos de Zárate** vs. **Deportivo Español**, en Zárate; **Brown** vs. **Sarmiento**, en Adrogué; **Central Córdoba** vs. **Deportivo Armenio**, en Rosario, y **Central Argentino** vs. **Excursionistas**, en Villa Ballester.

¡SE SALVO COLON!

Con el empate logrado por Colón frente a Atlanta, el conjunto "sabalero", que hoy cerró su "ciclo" en el Metropolitano, consiguió salvarse del fantasma del descenso, en un partido que fue dramático y de gran tensión. Algarabía en las huestes santafecinas por este punto logrado a fuerza de coraje.

Atlanta 0 — Colón 0

(Partido Nº 8 del PRODE)

ATLANTA: Ortiz; Rico, López, Ledesma, Ribolzi, O. E. Gutiérrez, Ferreyra, Rafart, A. Rodríguez, Gómez Voglino y Candau. - A.S.: Yonadis - D.T.: N. Rossi - S.C.: Pecoraro, Fuentes, Roldán y Curbetti.

COLON: Costantino; Zucarelli, Sosa, Fernández, Trullet, Trossero, Britez, Alvarez, Abate, Zimmerman y Zibecchi. A.S.: Bertinat - D.T.: J. Pizzuti - S.C.: Mariano, Aráoz, J. Gutiérrez y Olivares.

Arbitro: R. Barreiro - **Cancha:** Atlanta

Cambios: Roldán por Ferreyra (A).

Recaudación: 722.100 pesos moneda nacional.

● **PRIMER TIEMPO**

2 minutos: Trullet buscó a Alvarez, que en profundidad alargó para Abate, que se internó en el área, pero su tiro resultó elevado.

5 minutos: Ribolzi para Ferreyra, centro. Se aprestaba a recibir Aldo Rodríguez, pero surgió Zucarelli y alejó.

14 minutos Acciones intrascendentes. Aldo Rodríguez para Candau, que se corrió un trecho y envió centro. Recogió Gómez Voglino, con un cabezazo, pero lo hizo en forma débil y Constantino atajó fácil.

19 minutos: Ferreyra eludió a Sosa y mandó centro. Cabezazo de Trossero para atrás. Surgió Costantino y atajó pero no retuvo, debiendo hacer luego un esfuerzo para hacerse definitivamente de la pelota.

24 minutos: A la sazón Atlanta actúa en mejor forma, porque Colón evidentemente está procurando un empate y no arriesga. Foul de Gutiérrez a Britez, que el juez no cobra al llevarse éste la pelota, habilitando a Abate. A los pies de éste Ortiz, salvando. En seguida, a raíz de la misma jugada, amarilla para Gutiérrez.

26 minutos: Centro de Zibecchi; cabezazo de Britez, sobre el travesaño.

30 minutos: Alvarez apoyó a Zibecchi, quien envió centro. Falló Rico y Abate se hace de la pelota tirando fuerte, pero el esférico salió sobre el travesaño.

38 minutos: Foul de Ledesma a Zibecchi. Tiró este mismo con violencia y la pelota fue muy bien controlada por Ortiz.

40 minutos: Partido malo. Tedioso. Aldo Rodríguez apoyó a Ribolzi y éste alargó a Gómez Voglino, quien eludió a Zucarelli, habilitando en seguida a Candau. Potente tiro de éste, rozando el travesaño.

43 minutos: Zimmerman eludió a Ledesma apoyó a Zibecchi. Centro. Entró Britez, pero se anticipó López que envió atrás para Ortiz.

44 minutos: Nuevo ataque local. Rodríguez para Ribolzi y éste a Ferreyra. Centro. Entró peligrosamente Candau, pero trastabilla. Surge Zucarelli y aleja.

● **SEGUNDO TIEMPO**

4 minutos: Con ansiedad se esperó que en la reanudación el juego mejorara, pero no ocurrió así. Todo siguió tan malo como antes. Pelota de Candau para Rafart, que apoyó a Rodríguez. Potente, roaznd o un poste.

8 minutos. Gómez Voglino, por la derecha a Ledesma. Centro. Conectó Ribolzi con un cabezazo. Salió sobre el travesaño.

14 minutos: Ribolzi cometió foul en perjuicio de Alvarez. Tiró Fernández con fuerza. Respondió Ortiz. A la sazón el público toma en broma el encuentro y la parcialidad de Colón grita el nombre de "Ferro", como burlándose de su propio equipo.

21 minutos: Siguen jugando cada vez peor. No se sabe quién de los dos equipos hace las cosas en peor forma. Entrada de Candau, tras ser habilitado por Aldo Rodríguez y cuando se creyó que iba a tirar la valla, dio la pelota a un rival, que estaba expectante. En el otro campo, Zibecchi, para Abate y éste en un lateral apoyó a Alvarez, que de cerca tiró en forma débil y desviada.

24 minutos: Rico apoyó a Aldo Rodríguez que tiró a la valla. Providencialmente dio en el cuerpo de Zucarelli y se desvió hacia Gómez Voglino, que tiró con fuerza y rozó el travesaño.

32 minutos: Foul de Trullet a Rafart. Ejecutó la infracción este mismo y el guardavalla con gran esfuerzo desvió al corner.

34 minutos: Las acciones siguen inconexas. Siempre con mejor accionar, aunque solo en el medio campo, por parte del local. El elenco santafesino jugando a la búsqueda del empate. Ledesma quitó a Abate y dio para Ribolzi, éste en penetración a Gómez Voglino, quien no alcanzó.

36 minutos: Sigue siempre malísimo el encuentro. Caudau a Gómez Voglino, éste a Roldán, que de emboquillada mandó hacia la valla. Rozó el travesaño.

43 minutos: Trullet-Britez, centro. En momentos en que entraba Abate, para cabecear, salió de su marco Ortiz y con una mano le sacó la pelota de la cabeza. Salvada y partido pésimo.

ESTA NOCHE

Tres partidos se disputarán esta noche integrando la penúltima jornada del "Metro".

Huracán-San Lorenzo, rivales de barrio, llevan a este cotejo que se jugará en la cancha de Vélez solamente el amor propio de un resultado que no pesa ya para el título, ganado por el conjunto de Parque de los Patricios, ni mayormente en la clasificación.

En La Plata, **Gimnasia**, local, que termina de superar nada menos que al campeón en cancha de éste, recibe a **River**,

Por último, en Rosario, una confrontación sin compromisos: **Newell's-Racing**, en el Parque Independencia Mañana completan Boca-Estudiantes para la TV.

CON GANAS DE JUGAR

VAN POR DOCENA LOS REFUERZOS A LA PAZ

El plantel seleccionado se encuentra ultimando su preparación, antes de emprender mañana el viaje al suelo boliviano. Tras el partido de práctica frente a Comunicaciones en la cancha de Ferro Carril Oeste, el equipo "A" trabajó en forma liviana en Boca Juniors y esta tarde repitió similar experiencia. La mayoría de los jugadores demostró encontrarse perfectamente, a excepción de Avallay, Correa y Balbuena; quienes aún no están en la plenitud física a pesar de que sus lesiones se encuentran en evolución.

Los doce viajeros que se unirán al grupo que se encuentra en Bolivia a las órdenes de Miguel Ignomirielo, permanecerán concentrados hasta la hora de embarcar mañana. En cuanto a los que no lo hacen serán licenciados hasta el lunes, oportunidad en que tendrán que presentarse nuevamente en el alojamiento habitual del hotel adyacente a la Plaza de Mayo.

La delegación que viajará mañana a las 9, por vía aérea a La Paz, Bolivia, está integrada así: delegado, doctor Javier Sequeiros; director técnico, Omar Sívori; médico, doctor Piñeiro; kinesiólogo, Costa; auxiliar, Gozza; utilero, García; jefe de prensa, Washington Rivera y los futbolistas, Ayala, Babington, Balbuena, Bargas, Brindisi, Carnevali, Correa, Guerini, Sá, Sánchez, Telch y Wolff.

La Selección "de Altura" se Sale de la Vaina

DE NUESTRO ENVIADO ESPECIAL CARLOS POGGI

LA PAZ, 21 (De nuestro enviado especial). — Confesión a más de diez mil metros de altura, media hora antes de divisar el maravilloso espectáculo del aeropuerto El Alto, a 4.070 metros sobre el nivel del mar con un abismo de lunes multicolores 470 metros más abajo. "Si no llegase a salir a la cancha el equipo que tuvo tan largo período de aclimatación a un costo, hasta ahora, de treinta millones de nacionales, yo me tendría que ir el mismo domingo y abandonar mi puesto. La sentencia emanó de Baldomero Gigán, quien refirmó una actitud lógica.

¿Se impondrá la lógica? Ojalá que sí, pero nuestras dudas se incrementaron a partir de esta contestación: "Ah no, el técnico el domingo va a ser Sívori". Analicemos: Según Gigán, saldrán a la cancha todos menos Ignomirielo, a quien sin querer atribuirle poderes mágicos ni decisivas influencias, por lo menos fue el que tuvo contacto con los jugadores y que puede decir "éste aquí y éste allá.

En este juego del dominó futbolístico, nuestras fichas se arman así: Fillol, Glariá, Sa, Tagliani y Cortés; Trobbiani (o Brindisi), Galván y Poy; Fornari, Kempes y Bochini (o Ayala).

"Estamos pobres fueron las primeras declaraciones que escuchamos ayer por la noche (arribamos al hotel Copacabana a las 22.45 (hora argentina) y tras el desayuno de hoy, los allegados a este grupo de "alturistas" comentaron que por suerte pudieron concretar los amistosos que según AFA, no tenían autorización para reunir unos dineros. Extraoficialmente logramos saber que esa suma dio para comer algo más que queso y pan duro. Se notan exageraciones pero no es menos cierto que el aislamiento existió, que este plantel anduvo por pueblos alejados sin mayores comodidades y desconectados de Buenos Aires para una evidente cuestión de larga distancia y corto tiempo de circuitos habilitados. Todo jugó en contra más acá y más allá de la faz rigurosamente técnica, donde curiosamente todos (hasta los bolivianos) están contestes en afirmas que el rendimiento fue óptimo y que los "alturistas" corren más que los propios bolivianos. La otra preocupación de estos "astronautas" es saber si se van a concretar sus sueños: ¡Jugar!

• POR LA VUELTA

El tema de los aviones "desviados" y la consulta a cuanta cartilla de vuelo se encuentra a mano, son la preocupación de todas. Y regresar a Argentina "lo antes posible, claro, es sin dudas, un problema. La infrecuencia de escalas o salidas desde el alto ofrece este panorama: se estudia la posibilidad de un nuevo pedido a Aerolíneas Argentinas para que incluya a La Paz en el viaje a Los Angeles-Lima-Buenos Aires, que de concretarse, tocaría suelo boliviano a las 5 (hora argentina del lunes) y arribaría a Buenos Aires aproximadamente a las 10). La otra variante para el regreso de jugadores, dirigentes y periodistas es el vuelo 391 de Aerolíneas, que sale de aquí a las 9, hora argentina del martes. Pero ese aparato es de carga y pasaje por partes iguales. Finalmente, los vuelos regulares indican regreso el miércoles y jueves. Las peleas por una plaza en cualquiera de esos aviones promete ser más interesante que el mismo espectáculo futbolístico.

A LOS QUE NO PUEDAN VOTAR POR ENFERMEDAD

A todas aquellas personas que por encontrarse enfermas no puedan emitir su voto, la Municipalidad les informa sobre el trámite a seguir para certificar la imposibilidad para concurrir al comicio por enfermedad, en la ciudad de Buenos Aires.

1. El médico que habitualmente atiende al paciente deberá extender el certificado, el día del comicio.
Para ello usará exclusivamente Formularios Oficiales que se entregarán gratuitamente a las personas que lo soliciten en los siguientes hospitales:

Hospital "Teodoro Alvarez" - Aranguren 2701
Hospital "Torcuato de Alvear" - Warnes 2630
Hospital "Cosme Argerich" - Pi y Margall 750
Hospital "Carlos Durand" - Díaz Vélez 5034
Hospital "Juan A. Fernández" - Cerviño 3348
Hospital "Francisco Muñiz" - Uspallata 2272
Hospital "José M. Penna" - Almafuerte 406
Hospital "Parmenio Piñero" - Varela 1301
Hospital "Ignacio Pirovano" - Monroe 3555
Hospital "José María Ramos Mejía" - Gral. Urquiza 609
Hospital "Guillermo Rawson" - Avda. Alcorta 1402
Hospital "Juan F. Salaberri" - Juan B. Alberdi 6350
Hospital del Tórax "Enrique Tornú" - Donato Alvarez 3002
Hospital "Vélez Sársfield" - Calderón de la Barca 1550
Hospital "Abel Zubizarreta" - Nueva York 3952

2. El certificado deberá ser refrendado el mismo día, en dichos hospitales, entre las 8 y 22 horas.
3. Dentro de los sesenta días será entregado en la Secretaría Electoral, Tucumán 1320.

MUNICIPALIDAD DE LA CIUDAD DE BUENOS AIRES

Telam

DOS PERALTA EN LA NOCHE DE ALEMANIA

HAMBURGO, 21 (DPA). — El pesado argentino Goyo Peralta y su hermano, el semipesado Avenamar, volverán a combatir esta noche aquí.

El adversario de Goyo es el inglés Billy Aird, de 27 años, púgil de fuerte pegada y combativo, que ocupa el cuarto lugar en el ranking nacional. Los expertos opinan —empero— que resultará la próxima víctima del argentino.

En cuanto a Avenamar, que había dejado una mala impresión en su último combate, pese a vencer por k.o. al campeón francés de los pesados Poncelet, por mostrarse desentrenado y con exceso de peso, ésta vez ha alcanzado un nivel de preparación muy superior; ha perdido cuatro kilos y se encuentra en magnífica forma. "Le hice trabajar duro —apuntó Nesci—; en todos estos días ha hecho de siete a ocho rounds de guantes. Ya erán ustedes como rendirá así mucho más y mejor". En la oportunidad Avenamar tendrá un riesgoso compromiso, llamado a cruzar guantes con el africano de Mali, Ba Sounkalo,

• MONZON-BOUTTIER

ROMA, 21 (France Presse). — Carlos Monzón, campeón mundial de los medianos, no se da tregua en el entrenamiento que viene realizando en esta capital con vistas a superar, o en todo caso mantener, su estado atlético, que según los colaboradores del argentino y observadores locales es excelente. Por otro lado, y en lo que toca al optimismo y condiciones psíquicas del titular mediano, quedaron reafirmadas en una conferencia de prensa realizada en la víspera, donde Monzón mostró con seguridad y autoridad que no teme al desafiante francés Jean-Claude Bouttier, con quien se medirá el próximo 29 en París.

Por otra parte, aquí no faltan cronistas para atribuir a Monzón un buen sentido del "humor negro" cuando afirmó irónicamente: **"Bouttier tiene un porvenir Prometedor"**. Buen número de expertos del ring consideran también que el futuro del desafiante francés fue tronchado precisamente por Monzón hace catorce meses a trueque de un duro castigo. Bouttier —dicen— ya no es el mismo que antes de aquella pelea, y en las que protagonizó posteriormente se vio que los nervios no lo han abandonado.

RUGBY: OTRA VEZ EL TORNEO LOCAL

Luego de la temporada internacional (gira del seleccionado de Rumania) se reanudará mañana el campeonato superior de rugby que organiza la Unión Argentina. El programa completo de partidos será el siguiente: **Zona Campeonato:** CUBA vs. Pucará (en Villa de Mayo), SIC vs. Curupaytí (en Boulogne), San Fernando vs. Old Georgian (en San Fernando) y Belgrano vs. CASI (en Belgrano). **Zona Preparación:** Banco Nación vs. Deportiva Francesa (en Vicente López), Cardenal Newman vs. Hindú (en Boulogne), Pueyrredón vs. Liceo Naval (en Boulogne) y San Martín vs. La Plata (en Sáenz Peña). **Zona Descenso:** Los Tilos vs. Buenos Aires (en La Plata), Obras Sanitarias vs. DAOM (en Núñez), Liceo Militar vs. Champagnat (en El Palomar) y Los Matreros vs. Alumni (en Morón).

EL CAMPO Y EL ESTADO SE DIERON LA MANO

Después de muchos años de desencuentros y malo s entendidos, el día 8 de este mes los productores y el Estado se han dado la mano, sellando un compromiso para 12 años de expansión agropecuaria y forestal.

Estos son los grandes objetivos de un plan concertado por primera vez en nuestra historia, para el campo argentino.

- Desarrollar al máximo posible la explotación racional de toda la tierra apta para uso agropecuario y forestal, preservando, al mismo tiempo, el equilibrio ecológico.
- El Estado garantiza la colocación de toda la producción a precios justos y compensatorios, fijados con participación de los productores.
- Antes del 1º de enero de 1975 comenzará a aplicarse el impuesto a la renta normal potencial de la tierra, que alentará la producción y la productividad y castigará la especulación.
- La legislación impositiva no será modificada en los próximos cuatro años.
- Será respetado el derecho de propiedad de la tierra, en función de la productividad y de los fines sociales.
- Durante 12 años los productores tendrán una política estable y reglas de juego claras.
- Antes del 1º de enero de 1975 se iniciará la aplicación del seguro agrícola integral.
- La expansión de la actual frontera agropecuaria, el impulso tecnológico y el desarrollo de nuevos productos, son objetivos concretos que recibirán el máximo apoyo por parte del Estado.
- El campo dispondrá de créditos al más bajo interés de plaza y con gastos operativos que no superen el 0,25 %.
- Las organizaciones cooperativas de productores serán fuertemente consolidadas.
- El desarrollo social de productores y trabajadores rurales, constituirá objetivo básico del Estado.
- Se liberará a los productores de la frustración del minifundio, tendiendo a la consolidación de unidades económicas de carácter familiar.
- La descentralización del desarrollo nacional y la promoción del interior, impulsarán la revitalización de pueblos y pequeñas ciudades, mediante la radicación de industrias para transformar los productos de la tierra y proveer de insumos al campo.

Esta nueva política concertada no dependerá exclusivamente de los funcionarios o del Gobierno. Productores y trabajadores rurales tienen asegurada su participación activa a través de la Comisión Permanente y de los comités regionales y sectoriales, que comenzarán a actuar en el término de 15 días.

El Poder Ejecutivo elevará al Parlamento el Acta de Compromiso con el Campo, pidiendo al Congreso de la Nación le dé fuerza de ley.

EL GOBIERNO DEL PUEBLO Y LAS ENTIDADES DEL AGRO SE HAN DADO LA MANO Y HAN PUESTO LA FIRMA, COINCIDIENDO EN UN OBJETIVO COMUN: LA ARGENTINA-POTENCIA.

LOS FIRMANTES DEL "ACTA DE COMPROMISO DEL ESTADO Y LOS PRODUCTORES PARA UNA POLITICA CONCERTADA DE EXPANSION AGROPECUARIA Y FORESTAL"

Por el GOBIERNO NACIONAL:

Los Subsecretarios General, de Agricultura, de Ganadería y de Recursos Naturales Renovables, del Ministerio de Economía de la Nación.

Por las ENTIDADES AGROPECUARIAS:

Agremiación Tamberos de Trenque Lauquen.
Asociación Argentina de Productores y Distribuidores de Papas.
Asociación Argentina Criadores de Lincoln.
Asociación de Cooperativas Agropecuarias Rosafe Ltda.
Asociación de Plantadores Forestales de Misiones.
Asociación Forestal Argentina:
Asociación Rural Yerbatera Argentina.
Asociación Tealera Argentina.
Cámara Argentina del Tung.
Cámara de Productores Avícolas.
Cámara Industrial Textil Lanera.
Centro de Consignatarios de Hacienda de Villa María (Córdoba).
Confederación de la Producción de la República Argentina.
Confederación de la Producción del Chubut.
Confederación de Sociedades Rurales del Litoral.
Confederación Económica de la Provincia de Buenos Aires.
Confederación Económica de Río Negro.
Confederación Económica de Misiones.
Confederación Frutícola Argentina.
Confederación General Económica del Chubut.
Confederación General Económica de Entre Ríos (Villaguay).
Confederación General Económica de Jujuy.
Confederación General Económica de Santa Fe.
Confederación General Económica de Salta.
Confederación Nacional de Productores de Leche.
Confederaciones Rurales Argentinas.
Coninagro.
Cooperativa de Productores Forestales.
Corporación Argentina de Invernadores.
Federación Agraria Argentina.
Federación Argentina de Asociaciones de Productores de la Industria Forestal.
Federación Argentina de Cooperativas Agrarias.
Federación Argentina de Productores Tabacaleros de Salta, Jujuy, Tucumán, Chaco y Córdoba.
Federación de Entidades Agropecuarias de San Luis.
Federación Económica de Catamarca.
Federación Económica de Corrientes.
Federación Económica del Chaco.
Federación Económica de Formosa.
Federación Económica de Mendoza.
Federación Económica de Tucumán.
Federación Económica del Noroeste de la Provincia de Buenos Aires.
Federación Económica del Sur de la Provincia de Buenos Aires.
Sociedad Rural Argentina.
Sociedad Rural de Tandil.
Unión de Entidades Salteñas (Sociedad Rural, Cámara del Tabaco, Asociación de Productores de Frutas y Hortalizas, Cooperativa Agrícola de Rosario de la Frontera).
Unión de Productores Agropecuarios de la República Argentina.
Unión de Productores de Leche - Cuenca Mar y Sierra.
Unión General de Tamberos de la República Argentina.

PERON: TIRAR AL GENE

Recibió a los Periodistas en G

CON LA "JAURIA". A fuerza de constancia y paciencia, los cronistas lograron charlar a fondo con Perón. A la derecha del líder justicialista, el representante de CRONICA.

Luego de varios días de postergación, el líder del justicialismo recibió por fin a los cronistas destacados en la residencia de Gaspar Campos. Fue una reunión ágil y cordial en la que prácticamente ningún tema quedó fuera, en las dos horas y media de charla, extendida entre las 9.45 y las 12.15. En síntesis, éste es el resultado de esa entrevista.

Se le preguntó al líder juticialista cómo ve el país ante el inminente acto electoral.

—Antes que nada —respondió— es un placer estar con ustedes, los periodistas. Indudablemente, todo esto es el producto de todo el proceso desarrollado por el Movimiento, que ha venido luchando desde el año 1955 lo más pacíficamente posible, porque en este sentido dijimos ya entonces que, si teníamos razón, habríamos de volver. Es la confirmación de que nosotros teníamos razón. No se hicieron todas las cosas como debieron haberse hecho. Lo lógico sería que las primeras elecciones que se realizaron hubieran sido totalmente libres, sin proscripciones y sin algunos condicionamientos irritantes. Eso es lo que ha llevado a todo este proceso, a que la gente pida que sea yo el que enfrente esto y yo quería que fueran ellos porque estoy un poco cansado de todo esto. Por otra parte, me alegra el hecho de poder haber influido para que esa lucha no fuera violenta, sino más bien que fuera una lucha atemperada sin hacer una guerra civil abierta. Porque ha sido una guerra civil en el fondo, pero embozada.

Con respecto a los sucesos de Chile, dijo el teniente general Perón:

—No sabemos todavía lo qué pasó, así que tenemos que esperar un poco para poder hacer un buen análisis.

Consultado acerca del Brasil y su influencia en el continente latinoamericano, dijo Perón:

—Déjelos. Ellos creen que son "os melhores do mundo". Tienen aspiraciones de crecer. Y bueno... ¿quién no las tiene?

Consultado acerca de las primeras medidas que adoptaría en el caso de asumir la primera magistratura del país, el ex presidente indicó que "todo hay que hacerlo con la verdad, en una forma prudente". Recordó al respecto las palabras que dirigiera a un periodista de Associated Press en ocasión de asumir su primera presidencia: **"Lo primero que voy a hacer es abrir la ventana y al general que tengo adentro lo voy a sacar, porque aquí no me va a servir. Al primero que tengo que sacar por la ventana es al peleador, porque yo no estoy para pelear y, además, porque ya no son épocas de pelear".**

En relación con el desempleo —otro de los temas sobre los que fue consultado— manifestó Perón que "es necesario crear un sistema que pueda incrementar la producción y absorber toda la mano de obra". Señaló que hay que intensificar la producción en el campo, "para que la gente se quede en los pueblos y encuentre en ellos todo lo que tiene en las gran ciudades".

Preguntado si alguna vez creyó en serio tegrar una fórmula con Balbín, Perón dijo:

—Yo lo hubiera aceptado con mucho gu si el congreso de mi movimiento lo hubiese clarado así. Usted sabe, estos congresos son poco sectarios...". Y reiteró: "Yo lo hubi aceptado con muchísimo gusto de compañero fórmula a Balbín. .".

También contestando a otra consulta que hizo, anticipó Perón que "el segundo puesto las elecciones del domingo lo obtendrá la Un Cívica Radical, porque es un partido tradicio que tiene más de cien años de existencia y perfectamente delineado. En cambio, los o son "partidos rejuntados... y ustedes saben mo son estas cosas".

Señaló Perón, asimismo, que **"no me impo ría sacar menos votos que Cámpora". "No me porta nada, en absoluto", complementó.**

Con referencia al discurso que dirigirá noche al país, anticipó que tocará en él temas de la violencia y otras cositas".

Acerca de la violencia dijo que **"antes a alguien a patadas,** siempre es conveniente cirle: **"venga, primero vamos a hablar"**

MENSAJES

Mañana por la noche, poco menos horas antes de la señalada para la ini del acto comicial que habrá de conse las nuevas autoridades constitucionales, sidente de la Cámara de Diputados en cio provisional de la presidencia de la señor Raúl Lastiri, dirigirá un mensaje el país, con motivo de la culminación ceso previo a esa máxima instancia de tica. En su alocución —que está anunci ra las 21, aproximadamente, y será i por la cadena nacional de radio y telev Lastiri hará referencia a las medidas das por el gobierno para asegurar la pación de todos los ciudadanos en los cios, así como a las garantías dadas a tidos políticos que intervienen en la con

• HABLARA LLAMBI

El ministro del Interior, Benito Llam blará mañana a todo el país, para al proceso electoral, que culminará el do con las elecciones generales para d al presidente y vicepresidente de la que completarán el mandato de 4 iniciado el 25 de mayo del corriente a

La palabra del ministro, que se di por la red nacional de radiodifusión y sión, se conocerá una vez que hayan zado sus respectivas campañas pros las agrupaciones políticas que interviene el proceso electoral.

TEMORES INJUSTIFICADOS

ROMA, 21 (France Presse). — Juan Domingo Perón, ex presidente y candidato presidencial argentino, negó que su país pueda seguir la misma suerte que Chile en una entrevista publicada hoy por "Il Giornale D'Italia". "No está justificado el temor de quienes piensan que en Argentina puede volver a producirse lo que ya se produjo en el pasado o que la situación vaya a degenerar en una forma de marxismo como la instaurada en Santiago por Allende, miserable y sangrientamente terminada", declaró el general Perón.

"En Argentina, el partido Comunista no es hostil al Justicialismo. Al contrario, nos apoya porque hemos dicho en términos muy claros a todos los grupos políticos: las elecciones decidirán quién debe emprender, con funciones de comandante y la colaboración de los demás, los cambios necesarios para que el país se recupere. Creemos en una democracia con fuerzas unidas en torno a un objetivo común para la izquierda y la derecha: reconstruir lo que destruyeron muchos años de mal gobierno", agregó el ex presidente argentino.

"Hubiera podido recurrir a medios extremos contra los guerrilleros, lanzar contra ellos a la juventud peronista, constituida por más de medio millón de muchachos resueltos y bien organizados, que en menos de una semana los hubieran descubierto y aniquilado uno por uno. Pero no lo hice porque no quiero derramamiento de sangre. Y si hubiera dado esa orden, habría comenzado una caza sin piedad. Prefiero combatir a la guerrilla con la ley".

Por último, se refirió a los delincuentes no políticos, con cuya actividad también quiere acabar: "Constituyen un peligro, pero no hay que olvidarse que existe otro: la delincuencia en la cumbre, ejercida por personas que, al abrigo de la posición que ocupan, roban sumas fabulosas. Tampoco habrá piedad para ellos. La casa necesita limpieza en todos los pisos".

VOTARAN MAS DE 14 MI

A las 18 del Domingo Comenzará el Escrutinio

Las elecciones presidenciales a realizarse el próximo domingo están regidas por las normas del Código Nacional Electoral y de la Ley Orgánica de los Partidos Políticos, que se realizarán en todo el país contando los padrones con 14.334.253 electores de ambos sexos, que sufragarán en 55.475 mesas receptoras de votos instaladas en 514 deparmentos electorales en que se divide el país.

La Junta Electoral Nacional tendrá a su cargo, durante el comicio, el contralor del desarrollo de la votación, a efecto de asegurar su normal desenvolvimiento solucionando todo entorpecimiento o dificultad que se plantee en el curso de la misma. A su vez, la Cámara Nacional Electoral, que preside el doctor Cecilio Pastor Dupuy, con el vocal doctor César Mariano Lagos y la señorita secretaria doctora Dora Sartorio, se constituirá el día de las elecciones en su sede de 25 de Mayo 245. El tribunal intervendrá en los recursos que eventualmente puedan producirse y colaborará con las Juntas Electorales Nacionales de todo el país.

El acto comicial será custodiado por 171.563 hombres de las Fuerzas Armadas y de Seguridad. Corresponden a las primeras 72.758, a las de Seguridad 5.403 y a las fuerzas policiales 93.402.

En las elecciones del domingo los ciudadanos de ambos sexos emitirán su voto en los mismos lugares en que lo hicieron en los comicios del 11 de marzo y 15 de abril pasados, salvo en casos especiales que pueden ser consultados en la Secretaría Electoral sita en Tucumán 1320, del edificio de Tribunales. Por otra parte, la justicia electoral mantiene, desde hace diez días, la consulta de padrones con mesas atendidas por personal especializado en el hall central del Palacio de Justicia donde los electores concurren diariamente para interiorizarse del lugar donde sufragar, cambios de domicilio, etc. Debe destacarse que el sábado y domingo, esas mesas atenderán al público desde las 8 de la mañana hasta las 18.

En cuanto a las personas que por enfermedad no puedan concurrir al comicio deberán requerir certificado médico el mismo día de las elecciones para lo cual utilizarán —exclusivamente— formularios oficiales que se entregarán gratuitamente en los siguientes establecimientos asistenciales: Alvear, Argerich, Durand, Fernández, Muñiz, Penna, Piñero, Pirovano, Ramos Mejía Rawson, Salaberry, del Tórax, Tornú, Vélez Sársfield y Zubizarreta. Ese certificado médico deberá ser refrendado el mismo domingo entre las 8 y 22 horas y dentro de los 60 días entregado en la Secretaría Electoral, en Tribunales.

• EN EL MISMO LUGAR

Los ciudadanos —hombres y mujeres— que deben votar pasado mañana lo harán en los mismos lugares en que sufragaron en las elecciones del 11 de marzo y del 15 de abril últimos, ya que se mantiene la misma ubicación de las mesas comiciales. Las excepciones son pocas.

Son electores los ciudadanos nativos, por opción y naturalizados, desde los 18 años de edad, que no tengan ninguna de las inhabilitaciones previstas por la ley.

• ESCRUTINIO

La labor del escrutinio, bajo ningún concepto, se iniciará antes de las 18, hora oficial para la terminación del comicio. El recuento y la suma de los votos logrados por los candidatos, se hará bajo la vigilancia permanente de los fiscales de las distintas agrupaciones políticas.

El Comando General Electoral impartió instrucciones

MENSAJE DE CAGGIANO

El arzobispo de Buenos Aires, Antonio Caggiano, dirigió una exhortación a la juventud, con motivo de ser hoy el Día de la Primavera.

"Negar el orden moral es suprimir el fundamento mismo de la distinción entre el bien y el mal, entre la justicia y la injusticia: es suprimir el concepto y realidad de la obligación moral y el derecho", afirmó el cardenal Caggiano, para agregar: "Los derechos y libertades del hombre, la dignidad de la persona humana y de la familia, las relaciones del hombre y de la familia con el Estado no pueden estar sujetas y depender del arbitrio puramente humano de quienes detentan el poder. Ver aquí las razones de la importancia fundamental del factor moral y religioso en la solución del problema de la justicia social Os lo señalo con gran emoción Esta no es una lucha de espadas ni de armas de fuego".

"Tampoco es lucha de ancianos, cuya juventud pasó ya, entrando en el otoño o el invierno de la vida. Ellos también tienen su parte. Pero la vuestra es la de la juventud entusiasta y capaz de entregarse para hacer triunfar el bien y la verdad, la justicia y el amor, a fin de implantar el bienestar en una tierra rica en bienes, pero pobre en estos momentos y necesitada de respeto para los derechos ciudadanos y familiares de quienes quieren trabajar y ganar el pan para sus hijos, los cuales no tienen hogares que condicen con la dignidad humana... El camino que lleva al bienestar no es ni puede ser el de la violencia ni el del terrorismo".

CONTINUAN CA

Otros Dos Detenid

La policía bonaerense detuvo a dos de los tres autores de un secuestro cuya víctima logró huir de sus captores en un descuido de éstos y radicó la correspondiente denuncia. Todo ocurrió en el término de esta semana: el secuestro se produjo el lunes, la persona privada de su libertad —Domingo Cognetta, italiano, de 58 años, comerciante— fugó el martes del lugar donde lo tenían cautivo. Ayer ya estaban detenidos los delincuentes, dos hermanos de larga actuación en el mundo del delito. Solo falta ahora aprehender al tercer implicado.

Los detenidos son José Augusto Boronat, de 26 años, y su hermano Carlos Alberto, de 25. El prófugo se apellida Segrera.

Los Boronat fueron apresados por personal de la subcomisaría de Villa Insuperable, en el partido de La Matanza, con el apoyo logístico de la Unidad Regional de Morón. José Augusto es autor de robos, asaltos a mano armada y un homicidio. Su hermano, también delincuente, tiene un pedido de captura emanado de un juez de La Plata. En cuanto a Segrera, también registra antecedentes policiales.

• MAL COMIENZO

Con el secuestro de Cognetta, los Boronat y su "socio" se iniciaban en un rubro que se les presentaba como mucho más prometedor que los anteriormente frecuentados por ellos. El "cambio de ramo", sin embargo, no les fue favorable.

El lunes a la 1.30 raptaron a Cognetta en el mercado de abastecimiento de San Justo y lo llevaron a una finca situada en las inmediaciones de González Catán. Allí

ERAL POR LA VENTANA

en Gaspar Campos

Un periodista recordó luego al candidato del Frente que "antes se argumentaba que la violencia de arriba engendraba la violencia de abajo", y le preguntó a Perón:

—¿Cómo puede explicar usted que todavía siga la violencia, habiendo en el país un gobierno elegido por el pueblo?

—Aún tenemos violencia —contestó el líder justicialista— por los demorados.

Preguntado sobre las eventuales medidas que su gobierno adoptará para poner fin a la violencia, Perón expresó:

—Natural. Nosotros estamos demostrando que existe una absoluta libertad. La libertad no es solamente suficiente el uso que el gobierno la dé. Es más importante el uso que el pueblo hace de esa libertad. Ahora, esa libertad tiene sus signos positivos y negativos que, cuando se juntan, producen una explosión. Esos signos negativos son generalmente procesos fuera de la ley. Para poder ser libre, hay que acostumbrarse a ser esclavo de la ley. Es la única manera. No hay otra: el hombre no ha encontrado otra manera.

"La libertad de cada individuo está limitada por la libertad del otro individuo que está a su lado. **Este es un proceso —el de la libertad y el de la violencia —que tiene que irse atemperando y arreglando paulatinamente.** Hay organizaciones que han venido luchando y que están todavía enervadas y con ganas de seguir luchando. Unas con razón y otras con menos razón. Hay que hacer que se coloquen dentro de la ley...

Luego, con respecto al acopio de materia gris, dijo Perón que "se va a realizar a través de organizaciones perfectamente institucionalizadas, como ya se está empezando a hacer".

—Hace poco —dijo— se ha creado una organización que nuclea a gran cantidad de profesionales.

Ejemplificó refiriendo que en Estados Unidos —"donde hay unos 15.000 técnicos y científicos argentinos"— han regresado unos 2.000.

Consultado sobre su ausencia en el acto del cierre de la campaña organizado por la Juventud Peronista, explicó que no había asistido, "no por mi salud, porque ando bastante bien, sino que no fuí porque no hacía falta".

En otra parte del diálogo, se le preguntó a Perón si, en el caso de producirse la segunda vuelta en las elecciones, recompondría la fórmula, cambiando la segunda parte.

—En eso yo no me meto, porque lo decidiría el Congreso partidario —respondió. **Isabelita me parece macanuda.**

En cuanto a la medida recientemente implantada, por la cual no se permite el funcionamiento de las agencias extranjeras en la difusión de noticias emanadas en el ámbito nacional, dijo Perón:

—Y, bueno... porque dan noticias falsas. A mí la United Press me dio cuatro veces por muerto.

LOS RADICALES SE LANZARON A LA CALLE AL CERRAR SU CAMPAÑA

El radicalismo ganó la calle anoche, para celebrar un fin de campaña preelectoral en el marco de sus mejores tradiciones. El acto se había anunciado en el teatro Astral y ya a las 20 la sala estaba atestada de público, que buscó espacio en los pasillos y frente al escenario: miles de personas quedaron entonces afuera y debieron esperar pacientemente que terminaran los discursos y se improvisara la clásica marcha popular.

Diez minutos antes de las 22, Raúl Zarriello inició la serie de discursos, mientras demoraba en producirse el silencio, debido a la euforia de los grupos de la juventud radical, que decían a coro frases generalmente dirigidas al peronismo.

El senador Zarriello aseguró que el proceso político se había desarrollado en condiciones desventajosas para el radicalismo, sosteniendo que no existió prescindencia ni equidistancias. Dijo que el resultado de los comicios presentará grandes alteraciones respecto al 11 de marzo y solicitó que la asamblea fuera puesta bajo la advocación tutelar de Hipólito Yrigoyen.

• ANTONIO TROCCOLI

El titular del bloque de diputados radicales, Antonio Tróccoli, aseguró que el 25 de mayo último "cuando le tomábamos juramento al presidente constitucional, le queríamos poner punto final a las luchas estériles que, a partir del 6 de setiembre de 1930, sumieron a la República en una declinación que nos unió a los últimos países del mundo. Pensábamos que al día siguiente íbamos a iniciar la lucha para que la Argentina volviera a ser una potencia agrícola: estábamos urgidos para empezar a aplicar una política de justicia social. Pero Cámpora no había terminado de asumir el gobierno, cuando bandas armadas se apoderaron del país y atropellaron las instituciones que recién se constituían. Pero a pesar de ese y otros desaciertos, todavía hay tiempo para hacer la transformación en la República, sin que necesariamente deba producirse un baño de sangre", sostuvo, entre otros conceptos, el orador.

• HABLA PERETTE

Muy aclamado por la concurrencia, Carlos H. Perette dijo: "Nosotros habíamos prometido trabajar por la paz y apoyar la lucha por la liberación. Hemos cumplido. Pero denunciamos que quienes están en el poder no cumplieron con lo prometido. Hemos sido oposición constructiva. Votamos todo lo útil, pero enjuiciamos lo negativo. Afirmamos que solo la ignorancia o la malicia pueden hacer desconocer el rol del radicalismo en la democracia. Queremos ser vía del cambio en la paz, de la reforma y el cambio de las estructuras.

• LA PROCLAMACION

A las 22.40 procedióse a proclamar la fórmula Balbín-De la Rúa, estallando en la sala y entre el público que esperaba sobre la calle Corrientes un huracán de aplausos. Particular de Balbín, cuya efigie se veía en centenares de banderines y símbolos partidarios.

Seguidamente concedióse la palabra al candidato a la vicepresidencia de la República, Fernando De la Rúa. Sostuvo que "estamos en la política porque creemos que es la misión más noble, pues es la que busca el bien común y a los radicales no nos compraron nunca. Eso lo deben saber bien los intereses mezquinos que sólo se detienen en sectores parciales. Por eso hay que votar sin miedo". De la Rúa esbozó objetivos esenciales de la programática radical: transformación en paz: ruptura de la dependencia e integración con nuestros hermanos de América".

La palabra de Balbín, que cerró el acto, fue clamorosamente subrayada con aplausos. Balbín ejerció dura crítica al plan económico del gobierno y a la actitud de los gremialistas fervor suscitaba el nombre que incursionan en política. Destacó que la violencia subsiste en el país, y puso como ejemplo a la juventud radical, que "no tiene armas pero sí la respuesta de su capacidad" (grandes aplausos). Finalmente abogó por la pacificación, advirtiendo a quienes no la cuidaban, que "nuestra tolerancia tiene límite. Hace mal el pan cuando se come con intranquilidad. Yo cambiaría el pan por la tranquilidad de mi pueblo".

FINAL. Habla el doctor Perette en el multitudinario acto de clausura de la campaña radical. Detrás, el binomio presidencial de la principal fuerza opositora en el comicio.

ILLONES

precisas a los comandantes electorales para que en cada jurisdicción se facilite la tarea de los periodistas, a fin de que éstos mantengan debidamente informada a la opinión pública.

• DOCUMENTOS DE IDENTIDAD

El Registro Nacional de las Personas informó que mañana y el domingo atenderá al público, exclusivamente, para entregar documentos nacionales de identidad, cuya tramitación haya sido iniciada antes del 14 del mes en curso. El sábado, la atención será de 10 a 18; el domingo, de 10 a 16, en Presidente Roque Sáenz Peña 655.

• MULTAS

Se impondrá una multa de 50 a 500 pesos nuevos al ciudadano que no vote y no justifique tal circunstancia, ante el juez electoral del distrito, dentro de los 60 días a partir de la elección.

A los empleados públicos que admitan gestiones ante sus oficinas de ciudadanos que no han votado y tampoco justificaron esta circunstancia, se les impondrá una multa de 500 pesos nuevos. Se exigirá la constancia de haber votado, para estos trámites, hasta un año después de haber vencido el plazo de 60 días mencionado.

No Más Misiones Militares

Serán retiradas del país, luego de una actuación que se ha prolongado por espacio de 15 años, las misiones militares de los Estados Unidos y de Francia. La medida dando por finalizadas sus funciones sería adoptada por el Poder Ejecutivo accediendo a un pedido que por intermedio del Ministerio de Defensa le han hecho llegar las autoridades del Ejército.

La solicitud está fundamentada en que dichas misiones, según entienden esas autoridades, no cumplen ningún papel útil desde el punto de vista de la defensa nacional, ni tampoco para la lucha contra una agresión que, de acuerdo con la teoría desarrollada recientemente en Caracas por el comandante en jefe del Ejército, teniente coronel Carcagno, proviene justamente de los centros imperialistas de poder económico.

• REUNION DE GABINETE

El jefe del Estado, Raúl Lastiri, presidió hoy una reunión del Gabinete nacional en la Casa Rosada. Asistieron los titulares de las diferentes carteras y otros altos funcionarios que habitualmente participan en estas reuniones, con las excepciones de los ministros de Cultura y Educación, Jorge Taiana; de Defensa, Angel Robledo, y de Bienestar Social, López Rega, quienes se encuentran ausentes de la Capital Federal.

Se trataron, entre otros temas, las elecciones que culminarán el domingo, la repatriación de los ciudadanos argentinos que aún permanecen en Santiago, Chile, la normalización del abastecimiento de artículos de consumo de primera necesidad a Buenos Aires —abastecimiento afectado por maniobras especulativas de sectores inescrupulosos— y la actuación de la representación argentina en la conferencia de países no alineados que se realizó en Argel a partir del 29 del pasado mes

CAYENDO SECUESTRADORES

Detenidos • Están "en Custodia" 17 Millones de Pesos

lo encerraron en una habitación y lo amarraron a una cama. Esas precauciones les parecieron suficientes. Dos de ellos se fueron y uno permaneció custodiando a la víctima.

• MAL CARCELERO

Pasaron las horas y el sueño venció al "carcelero", quien consideró que podía descansar tranquilo, ya que el secuestrado nada podía intentar, dadas las condiciones en que se encontraba. Se durmió. Cognetta aprovechó entonces para librarse de sus ligaduras y huir de la casa. De inmediato se dirigió a la comisaría de la localidad y formuló la correspondiente denuncia. Cuando llegó la policía, el soñoliento delincuente había huido. Dos días después, como queda dicho, la naciente banda quedaba desbaratada con la detención de dos de sus integrantes.

• "EN CUSTODIA"

El titular del Hospital de Niños, doctor Juan Carlos O'Donell, "se limitó a aceptar en custodia 17 millones de pesos moneda nacional, hasta tanto se aclare la situación legal correspondiente", aclara un comunicado de la Intendencia Municipal dado a conocer ayer en relación con el monto del rescate pagado por la liberación del niño Alejandro Huston, de 8 años, hijo del cónsul honorario de Islandia en Buenos Aires, señor Daniel Douglas Huston.

El niño, secuestrado el lunes pasado, fue liberado en la madrugada de ayer en el Rosedal. Sus captores exigieron que se diera difusión televisiva al caso y que los diecisiete millones de pesos convenidos por el rescate se entregaran al Hospital de Niños local para la compra de elementos de que carece el nosocomio. La maniobra fue planeada por la organización autodenominada Fuerzas Armadas de Liberación (FAL), pero el dinero fue retenido en custodia por el director del establecimiento "de acuerdo —dice el comunicado municipal— con un decreto que prohíbe expresamente la aceptación de donaciones provenientes de secuestros".

• CORDOBA: OTRO SECUESTRO

CORDOBA, 21 (De nuestro corresponsal). — Secuestraron a una niña de cuatro años, cuyo padre, fuerte industrial, había sido secuestrado a su vez hace apenas un mes. Por su rescate se había pagado una suma millonaria.

El rapto lo cometieron dos sujetos armados que viajaban en una matocicleta. Llegaron a las 11 de hoy al domicilio de la familia Blanco, en la calle Curuzú Cuatiá y Monseñor Pablo Cabrera, en el barrio San Martín.

• EL HECHO

Allí aguardaron que la criatura apareciese en el jardín de la finca. La pequeña, Carolina Blanco, salió de la casa para jugar con otros niños. Se apoderaron de ella y emprendieron veloz fuga en su vehículo.

La policía, que fue puesta en conocimiento del hecho, inició inmediatamente la búsqueda, sin resultados positivos en los primeros momentos.

BATALLA EN UN HOTEL

Ultiman a los Autores de Dos Homicidios

FATAL RATONERA. Acribillado por balas policiales cayó Eduardo Poggi, en el hotel donde se refugiaba.

Un tiroteo de desarrollo espectacular y de trágica conclusión se produjo esta mañana en el Hotel de France, situado en San José 9, a pocas cuadras del Departamento Central de la Policía Federal. Varias comisiones tendieron allí una ratonera, víctimas de la cual cayeron acribillados dos pistoleros, que integraban una banda autora de 25 asaltos en dos de los cuales dieron muerte a un sargento policial y a un joyero.

Las pesquisas de la Brigada de Investigaciones de Quilmes y de la comisaría 1ª de esa ciudad para esclarecer varios delitos en su jurisdicción, permitieron la detención de Félix Mattos, de 23 años, quien se confesó partícipe en esos hechos. Entre ellos los homicidios del joyero Antonio Di Nardo, en su comercio de Mitre 1329, Quilmes, el 29 de agosto, y del sargento de la Policía Federal, División Prevención del Delito, Roberto Hugo Capriglioni, durante un asalto al garaje de Arredondo 5200, Wilde, el mismo día. El detenido declaró también que en el Hotel de France se refugiaban dos de sus compañeros, Ricardo Horacio Salazar, de 17 años, y Eduardo Carlos Poggi, de 26 años.

Con esos datos a las 7 de hoy una comisión de la Brigada de Quilmes y otra de Prevención del Delito se constituyeron en el hotel, donde detuvieron a la madre de Salazar y tendieron una ratonera, pues sabían que los dos buscados solían regresar por la mañana.

Quince minutos después Salazar y Poggi entraron despreocupadamente al edificio y fueron sorprendidos por la voz de alto, impartida por los numerosos policías que los aguardaban cuidadosamente resguardados. Se produjo entonces un tiroteo —según informó la policía— que conmovió a toda la zona. Finalmente, una lluvia de balas acribilló a ambos delincuentes, que cayeron instantáneamente muertos. El cadáver de Poggi quedó en el hall del primer piso y el de Salazar en la habitación número 2. Se les secuestró un revólver 38 Special, que perteneció al sargento Capriglioni, y algún dinero en efectivo.

El encargado del hotel manifestó que Poggi vivía allí desde hace tres meses y que Salazar lo hacía, con su madre, desde años atrás. "Me parecían muchachos normales y educados", agregó. Una habitante del edificio apuntó, por su parte, que a las 7.15 "oímos disparos y nos escondimos en las habitaciones. Solo alcancé a oír una voz que gritaba «basta, basta», y otra que le respondía «qué basta, si te lo merecés». Luego, nada".

• OTROS DOS MUERTOS

Otros dos pistoleros cayeron muertos, anoche, al enfrentarse con sendas patrullas de la policía bonaerense. Uno de esos tiroteos se produjo en 25 de Mayo y Liniers, de Tigre, donde una comisión localizó a dos maleantes que poco antes habían asaltado a los hermanos Viviana Beatriz y Luis María López, en su domicilio de Avellaneda 233. Uno de los maleantes, conocido como "Coco" Vila, de unos 18 años, murió. El otro, Raúl Adolfo Spósito, de 18 años, se entregó.

El otro tiroteo fue en Olavarría y Nuestra Señora de la Merced, en Caseros. La policía interceptó a José Orlando Nocosia, de 26 años, que a gran velocidad transitaba en un Fiat 600, armado con dos pistolas de grueso calibre. Resistió la acción policial y fue ultimado a tiros.

• EN CORDOBA

CORDOBA, 21 (De nuestro corresponsal). — Ricardo Chiappini, pistolero buscado, murió en un prolongado tiroteo con la policía en Río Cuarto. Antes hirió a un subcomisario.

SOLICITADA

AL PUEBLO DE LA PROVINCIA DE BUENOS AIRES

Los peronistas estamos contribuyendo al proceso argentino de cambio en paz y con justicia del que surgirá una patria nueva, JUSTA, LIBRE y SOBERANA, bajo los colores de la Bandera celeste y blanca y con el signo de la UNIDAD NACIONAL.

El General PERON ha convocado a todos para la RECONSTRUCCION NACIONAL. En ella deberán participar los hombres que laboran la riqueza argentina: el obrero que debe percibir un salario digno; la mujer, ennoblecida en la tarea cotidiana del hogar o del trabajo; el hombre de campo que espera y necesita la justa retribución de su esfuerzo; el empresario que requiere el apoyo financiero de la comunidad en defensa de la fuente de producción.

Con el concierto de todos y la UNIDAD de la familia argentina, la LIBERACION NACIONAL comenzará el 23 de setiembre cuando en el acto del comicio expresemos nuestra fe cívica en el alto destino del pueblo y en su Conductor, votando masivamente a la fórmula del FRENTE JUSTICIALISTA DE LIBERACION: PERON-PERON.

Cada peronista debe sentirse partícipe del destino común y convertirse en el vínculo de unión entre el pensamiento de nuestro Líder y cada uno de nuestros conciudadanos. Todos hermanos, todos argentinos, más allá de los intereses individuales o de grupos, llevaremos un voto más para PERON.

PORQUE PERON SIGNIFICA LA UNIDAD ARGENTINA.

PORQUE PERON SIGNIFICA LA RECONSTRUCCION NACIONAL

VOTE PERON-PERON

PARTIDO JUSTICIALISTA DE LA PROVINCIA DE BUENOS AIRES

INTERVENCION

MATAN A TIROS A UN CABO DE LA FEDERAL

Un cabo de la Policía Federal fue ultimado a balazos cuando se resistió a ser asaltado.

Se trata de Euladio Angel Torres, argentino, de 36 años, que prestaba servicio en el Segundo Cuerpo de Vigilancia y que se hallaba franco de servicio y vestido de civil.

El cadáver del suboficial fue encontrado a las 22.30 de ayer, a un costado del paso peatonal que cruza las vías del ferrocarril Central, en Villa Caraza, jurisdicción de Lanús, sobre la calle Unión.

El cuerpo fue hallado por varios vecinos del lugar, que dieron aviso a la Unidad Regional de Lanús.

Cuando la comisión policial llegó al lugar, procedió al reconocimiento del cadáver, que presenta un orificio de bala en el cráneo con salida por la nuca, y un proyectil alojado en el hombro. No se suministró información sobre el calibre del arma utilizada. Se supo que la muerte del suboficial se había producido alrededor de las 20.

• MUERE UN AGENTE

Al ser arrollado por un tren del Ferrocarril Roca, que se dirigía a Plaza Constitución, falleció ayer el agente José Hilario Roth, argentino, de 28 años, integrante del Cuerpo de Infantería de la Policía Federal. El hecho ocurrió poco antes de las 15, sobre el andén Nº 4 de la estación Banfield. Una dotación de bomberos local procedió a retirar el cuerpo del infortunado joven.

BALEO AL OFICIAL QUE EJECUTABA UN EMBARGO

MAR DEL PLATA, 21 (De nuestro corresponsal). — Un oficial de justicia fue atacado a balazos por el propietario de un automóvil cuando efectuaba un procedimiento de embargo. El hecho provocó inquietud e indignación.

El hecho se conoció extraoficialmente, ya que las autoridades policiales y judiciales declinaron brindar información. Un funcionario de la oficina de Mandamientos y Notificaciones de los tribunales locales, de apellido Giantorno, se aprestaba a hacer efectivo el embargo de un automotor, propiedad de Juan Echeverría, en el lugar donde éste tiene un taller mecánico, en Juan B. Justo 5159, cuando éste, lejos de acatar la orden judicial, extrajo un revólver y la emprendió a balazos contra el oficial de justicia y su acompañante, el doctor Eduardo Pagliere.

Giantorno resultó herido de gravedad y debió ser internado en una clínica de avenida Independencia, en tanto que el agresor huyó.

A raíz de este suceso, se ha requerido nuevamente protección policial para cumplir con estos mandamientos.

TORO SALVAJE DE LAS PAMPAS

RECUERDA?... ¡GANE m$n 980.000!

A qué boxeador argentino le llamaban el TORO SALVAJE DE LAS PAMPAS, que de un puñetazo lo sacó del ring a Dempsey. Dígame su apellido y gane.

RESPUESTA .....

NOMBRE Y APELLIDO .....

DIRECCION ..... LOCALIDAD .....

La suma de m$n. 980.000 se descontará UNICAMENTE en la compra de un lote de 8.000 mts2. en "COLONIA LAS MARIAS", Dto. Atuel; Dpto. SAN RAFAEL, Pcia. de Mendoza, planos aprobados Nº 2935 de fecha 17-11-50, Ing. Dalmiro Dopazo. Valor equivalente a 100 cuotas, quedando un saldo a pagar de 44 cuotas mensuales de m$n. 9.800 cada una. VENTA PROMOCIONAL. OFERTA POR 30 DIAS.

LLENE Y ENVIE HOY ESTE CUPON

Escribir a:

Silvano A. Pedroncini Cangallo 1228 - Capital

A GOLPES ASESINAN A UNA ANCIANA

LE DESTROZARON LA CABEZA CON UN TROZO DE HIERRO

BAHIA BLANCA, 21 (De nuestro corresponsal). — Con terrible ensañamiento fue asesinada en la ciudad de Coronel Vidal una mujer sexagenaria. La policía informó que la muerte le fue ocasionada con brutales golpes aplicados en su cabeza, posiblemente con un hierro. Se realizan investigaciones aceleradas para esclarecer el crimen, encarriladas por el momento a descubrir el móvil de sus autores.

El sangriento hecho llegó a conocimiento de las autoridades policiales por una denuncia que efectuaron vecinos de la anciana. Manifestaron éstos sus sospechas de que algo extraño había sucedido o sucedía en la casa situada en la calle Balcarce, sin número, que aquélla ocupaba. Hasta allí llegó una comisión que, tras golpear reiteradamente, debió forzar la puerta para penetrar. Una vez adentro, los policías encontraron el cadáver de la señora María del Carmen Salvatore viuda de López, de 67 años de edad. Estaba tendido sobre el piso de una sala y presentaba el cráneo despedazado. Una inspección de la vivienda, puso en evidencia algún desorden en muebles y sobre las mesas, lo que en un primer momento hizo presumir que los criminales se habían movido con el propósito de robar. Pero luego, la saña con que había sido asesinada la anciana dio pie a otras hipótesis. En efecto, la forma en que fue golpeada la víctima hace pensar seriamente que los desconocidos que penetraron en su casa alimentaban más el objetivo de quitarle la vida que de robarle. En todo caso, los dos móviles posiblemente hayan resultado convergentes.

El sumario por el caso se instruye en la comisaría de Coronel Vidal, y ha tomado intervención el juez de turno, doctor Carlos María Vallejo.

• OBRERO ULTIMADO

LA PLATA, 21 (De nuestro corresponsal). — En la vía pública de la localidad de Hurlingham, fue hallado en la víspera el obrero panadero Roberto Echegaray, de 30 años, que había sido asesinado de una puñalada en el pecho, a la altura del corazón.

Su cadáver fue ubicado cerca de la panadería y confitería situada en Julio A. Roca y Arenales, donde se desempeñaba, por otros empleados de la casa. Inmediatamente efectuaron la denuncia correspondiente y al llegar el propietario del comercio comprobó que la caja registradora había sido violentada y que de ella faltaba dinero. De ello, induce la policía que Echegaray fue asaltado cuando se encontraba en el local y que los malvivientes lo ultimaron arteramente, al encontrar su resistencia. Se investiga en toda la zona en busca de los homicidas.

Se supone que son habitantes de esa misma localidad o de alguna cercana, pues este tipo de asalto se viene repitiendo en los últimos tiempos allí.

ACCIDENTE: 4 HERIDOS EN NEUQUEN

NEUQUEN, (C). — Un lamentable accidente de tránsito se produjo en esta ciudad, al embestir un automóvil marca Peugeot a un Fiat 600, que se hallaba estacionado, y chocar luego violentamente contra un árbol de una plazoleta. Los cuatro ocupantes del Peugeot: Daniel Costabel, de 22 años, que guiaba el vehículo; Norma Lasrra, de 24; Moret, de 21, y Oscar Rubén Allende, de 18, resultaron con graves heridas y fracturas, siendo internados en el hospital local.

El accidente se produjo al perder Costabel el dominio del vehículo, en la diagonal 25 de Mayo, esquina Independencia.

IDENTIFICARON A LAS VICTIMAS DEL INCENDIO

Fueron indentificadas las víctimas que provocó el espectacular incendio de una fábrica de sillas ocurrido en la tarde de ayer en el barrio de Nueva Pompeya y acerca del cual brindamos información en nuestra sexta edición de la víspera, en momentos en que todavía los bomberos continuaban luchando contra las llamas.

• CINCO MUERTOS

Los muertos, según anticipáramos, son 5. Uno de ellos es un menor, de 14 años, apellidado Denis. Los restantes son tres operarios del establecimiento: Juan Coronel, Julio Carballo y Luis Arrías, y el gasista Batista Bolchinche, quien se encontraba trabajando en la planta baja de la casa. La fábrica funcionaba en el primer piso de la finca, ubicada en Las Palmas 2570. A las 16.40 de ayer, Bolchinche realizaba conexiones para instalar un sistema de calefacción. En ese momento, las llamas del soplete que empleaba tomaron contacto con el gas procedente de un escape, originándose un incedio que adquirió rápido incremento.

GRATIFICARE devol. portaf. con importantes elementos de trabajo y documentos personales, extrav. 18-9-73 en Ocampo y Cabello, Cap. 38-3527, de 9 a 20 hs.

Basta de viejos dolores

Aquí tiene el alivio

Por su alta concentración y fuerte poder penetrante, bastan sólo unas gotas de Aceite Esmeralda Moone para calmar esos viejos dolores en los brazos, piernas y espalda. El Aceite Esmeralda Moone aplicado en buenas fricciones estimula la circulación y devuelve un agradable bienestar. Ensáyelo. Pídalo en farmacias.

SOLICITADA

Vote por el país.

Argentina necesita fundamentalmente recuperar su confianza.
Porque nunca se decepcionó tanto en tan poco tiempo.
Esta es la oportunidad para transformar la decepción en optimismo.
Y lo vamos a hacer trabajando.
Porque para nosotros no debe haber enfrentamientos entre argentinos.
Luchamos por la unidad nacional.
Y seguiremos así.
Porque un país no se gobierna con sectarismos.
Sino con muchos hombres capaces de cualquier renunciamiento.
Por la Argentina que queremos.
Todo un país está en sus manos.
Un solo voto puede salvarlo: el suyo.
Uselo con energía.

Balbín-De la Rúa

UCR

UNION CIVICA RADICAL

Vote futuro para el país

BRASIL: 50 AHOGADOS AL NAUFRAGAR BALSA

CURITIBA (Paraná, Brasil), 21 (ANSA). — Cerca de 50 personas perdieron la vida ayer en el interior del estado de Paraná, al producirse el naufragio de una balsa tirada por cables que transportaba un ómnibus con pasajeros, dos automóviles y dos camiones, con un total de 70 personas en ellos. Según las primeras noticias llegadas a esta ciudad, fueron rescatados hasta el momento quince cuerpos.

El naufragio ocurrió en el río Iguazú, a unos veinte kilómetros de la frontera con la Argentina. Equipos de auxilio fueron enviados al lugar del accidente desde las localidades vecinas.

El trágico episodio se produjo, según se cree, al engancharse un cable subacuático.

La localización geográfica del accidente se centra en el río Iguazú, poco antes de desembocar en el río Chopim, entre las localidades ribereñas de Salto Osorio y Jorge do Oeste.

• EXPLOSION EN ESPAÑA

MADRID, 21 (DPA). — Una explosión destruyó anoche una fábrica de muebles en la localidad española de Alfalfar, cerca de Valencia, resultando cuatro personas muertas y quince heridas.

La explosión, seguida de incendio, se originó en el taller de lacado de la fábrica.

Entre los muertos figura un transeúnte que pasaba por las inmediaciones de la fábrica y fue alcanzado mortalmente por trozos de pared lanzados al aire por la onda expansiva.

La mayoría de los heridos se lesionaron cuando trataban de extinguir el incendio.

• INUNDACIONES EN INGLATERRA

LONDRES, 21 (EFE) — Una anciana desapareció hoy, al parecer ahogada en su casa, en las peores inundaciones sufridas por el condado de Kent, al sur de iInglaterra. La policía acudió a un departamento de Canterbury Road, en Margate, después de recibir una llamada de auxilio. Con solo 30 centímetros de espacio lire para respirar, dos policías nadaron vestidos por el departamento pero no pudieron encontrar a la anciana. En la misma área 20 personas estaban aisladas esta mañana en los desvanes y tejados de sus casas, después de una noche de lluvia torrencial y vientos huracanados. Muchas carreteras del sudeste de Inglaterra están inundadas, en algunos casos con más de un metro y medio de agua, y miles de personas que trabajan en Londres llegaron con retraso a sus oficinas por desprendimientos y bloqueo de líneas férreas en la zona. En Stormouth, también en el condado de Kent, varias casas se inundaron y un miembro del Real Automóvil Club se esforzó para rescatar a cuatro niños de un bungalow.

• TRAGEDIA

KIEL (Alemania Occidental), 21 (DPA). — Un maestro de la pequeña localidad de Brinjahe-Freudenberg, próxima a la ciudad báltica de Kiel (Alemania Occidental), dio muerte anoche a sus cuatro hijos, a la esposa y luego se suicidó.

El parricida, de 40 años, estranguló a la mujer, de 36 años, y a los cuatro hijos, de entre 1 y 12 años de edad, mientras dormían, adornando después los lechos con flores. Luego se suicidó ahorcándose en la buhardilla.

Se ignoran los motivos de esta tragedia familiar.

BORDABERRY NO QUIERE CONSEJO

MONTEVIDEO, 21 (DPA) — El propio presidente de la República, Juan María Bordaberry, anunció anoche en rueda de prensa que "por el momento no será designado el Consejo de Estado", organismo que reemplazará al parlamento.

De esta manera, el presidente Bordaberry desmintió trascendidos según los cuales dicho organismo sería designado en los próximos días. Del mismo modo, informó que aún no se había efectuado ningún ofrecimiento para la integración del futuro consejo en cuestión.

Adelantó, asimismo, que recién luego de la segunda reunión de las principales figuras del gobierno uruguayo y los altos mandos castrenses, a realizarse el 5 de octubre próximo en Colonia Suiza, a 140 kilómetros de Montevideo, estarán completas las pautas a desarrollar dentro de la planificación gubernamental.

crónica EN EL MUNDO

FUERTE TERREMOTO EN EUROPA CENTRAL

BELGRADO, Yugoeslavia, 21 (Associated Press). — Un terremoto de intensidad cinco en la escala de 12 grados estremeció la zona central Bosniana, a 50 kilómetros al Sur de Banja Luka, informó la agencia noticiosa oficial Tanjug. No se informó de mayores daños, anunció la agencia sin especificar el monto o extensión de los causados. El terremoto fue registrado por los centros meteorológicos en Sarajevo y Ljubljana.

GRIGORENKO YA "ESTA BIEN"

MOSCU, 21 (France Presse). — La URSS decidió liberar al general Pitr Grigorenko, detenido desde hace dos años en un asilo siquiátrico, se supo hoy aquí en los medios impugnadores.

En general será transferido a un hospital corriente cercano a Moscú.

GUERRA A LA SUCIEDAD

ROMA, 21 (DPA). — Bajo el impacto de la reciente epidemia de cólera de Nápoles, las autoridades municipales de Roma declararon ahora la guerra sin cuartel a la suciedad y a la basura, decretando severas penas a quienes arrojen desperdicios en calles o plazas. La multa mínima asciende ahora a 10.000 liras (18 dólares), tres veces mayor que antes.

ATAQUE CARDIACO A GRONCHI

ROMA, 21 (EFE). — El ex presidente de la república italiana, Giovanni Gronchi, quien cuenta 86 años de edad, sufrió una crisis cardíaca el pasado lunes y tuvo que ser hospitalizado en un hospital de Livornongn, según se revela hoy.

LONDRES BAJO EL SIGNO "BOMBA"

LONDRES, 21 (Associated Press). — En las pizarras de las estaciones, generalmente dedicadas a anuncios de cancelación de trenes, paros y reparaciones de las vías, los viajeros suburbanos se han acostumbrado a ver un mensaje distinto: "Advertencia de la policía: cartas y paquetes explosivos. Se ruega tener cuidado al abrir su correo. En caso de duda llame a la policía. No toque nada que parezca sospechoso".

SEXTILLIZOS: SOBREVIVIENTES, MEJOR

DENVER, Colorado, EE. UU., 21 (Reuter-Latín). — Los cinco sextillizos sobrevivientes, nacidos de una mujer de 34 años que tomó píldoras para la fertilidad, estaban ganando lentamente su batalla para existir en el mundo. Las condiciones de dos niños, John y Jeffrie, fueron calificadas como "buenas", en tanto Steven, Catherine y Nathan pasaron de la condición "pobre" a la "satisfactoria".

GRAN BARRIO CENTRAL: UN BARRIO PARA TODOS. DESDE $ 100. POR MES.

Visítelo, entrando por Morón o por San Justo.

Terrenos muy cerca de la estación RAFAEL CASTILLO. Sobre la Av. Carlos Casares, que une la Ruta 3 (San Justo) con la Ruta 7 (Morón). Pavimentos existentes pagados. A sólo 15 kilómetros de la Capital. Para el trabajador, por la proximidad de varias e importantes industrias (Textil Oeste, Borgward, Chrysler) y los frecuentes colectivos, día y noche. Para las amas de casa, que encuentran todo lo necesario en el cercano centro comercial. Y las escuelas y los lugares de recreación para los chicos. El progreso de este sector del partido más populoso del Gran Buenos Aires, lo hace muy apropiado para instalar cualquier comercio o taller. Compre su terreno con las ventajas de la increíble financiación KANMAR: totalmente en mensualidades, sin interés. **DESDE SOLO $ 100.— POR MES.**

Solicite informes en CASA CENTRAL: Avenida Rivadavia 3855, Buenos Aires, Tel. 87-3518/9842/3058 también en nuestras sucursales: LINIERS: Av. Rivadavia 11768 (lado Provincia). MORON: Av. Rivadavia 18127 (fte estación). SAN JUSTO: Av. Provincias Unidas 3639. ISIDRO CASANOVA: Av. Provincias Unidas 6966.

KANMAR 25 AÑOS FUNDANDO CIUDADES

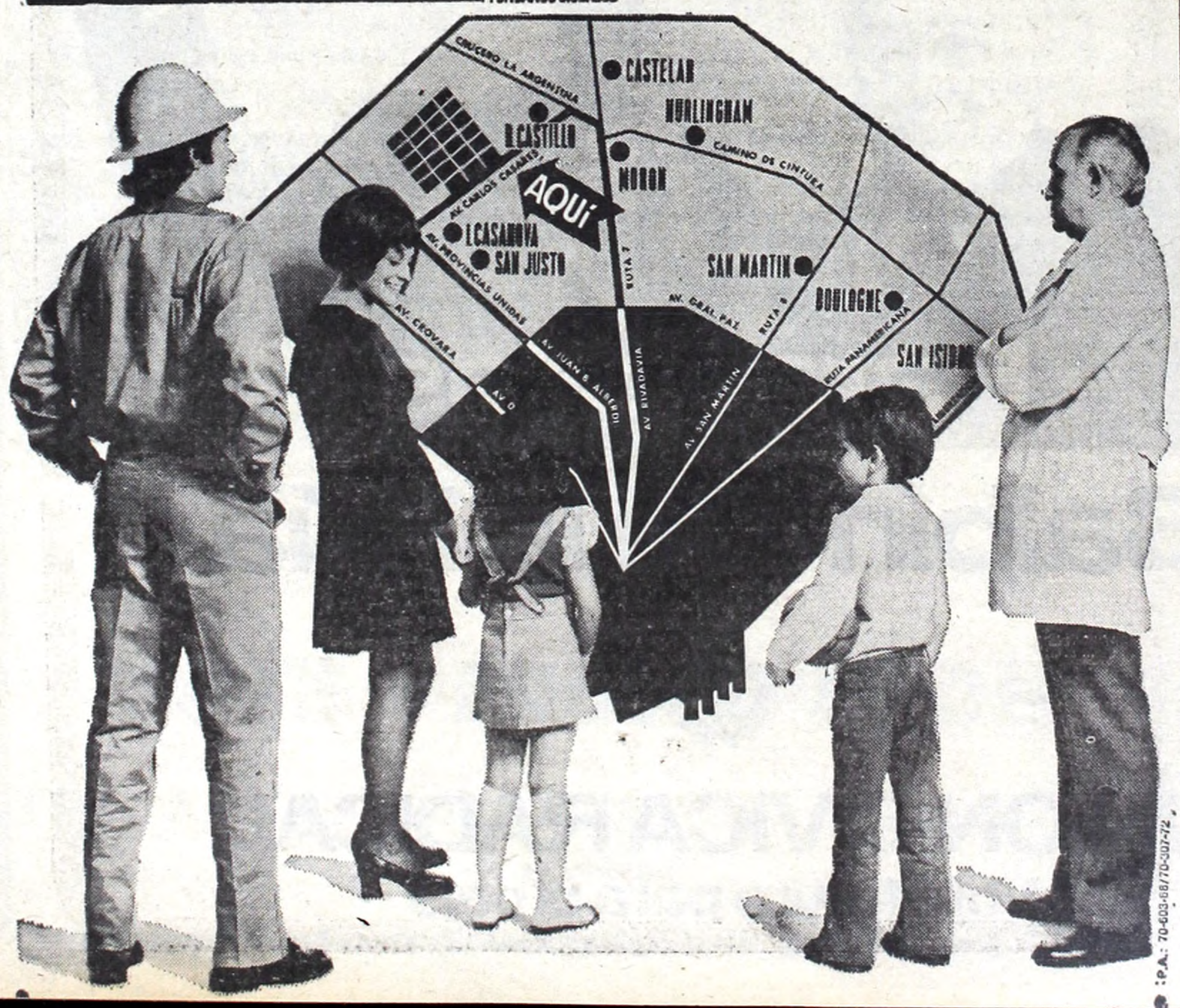

P.A.: 70-603-68/70-307-72

AVISOS AGRUPADOS

Bonafide

UTILICE HORAS LIBRES EN SU PROPIO BENEFICIO

Venda Helados en la Vía Pública y obtenga Importante Ganancia.

Presentarse en Bonafide

FRANKLIN 2156 - CAPITAL

de Lunes a Viernes de 8 a 12 y de 14 a 17 hs. o en cualquier Sucursal Bonafide de su Barrio.

GRAN CHALET ANAHI

LA CASA DIGNA QUE USTED MERECE

PLANES SIN ANTICIPO

EN CUOTAS DESDE m$n. 10.500

SUC. CRUCE F. VARELA: Av. Calchaquí Km. 24
SUC. LA PLATA: Calle 44 Nº 329
SUC. SAN JUSTO: Av. Pcias. Unidas esq. Av. San Martín
SUC. SARANDI: Avda. Mitre Nº 2890
SUC. AVELLANEDA: Avda. Pavón Nº 524
SUC. SAN MARTIN: BONIFACINI Nº 66
CASA CENTRAL: DE LA SERNA 1127 — AVELLANEDA

CIV CENTRO INDUSTRIAL DE LA VIVIENDA

¡SEA PROPIETARIO HOY!...

CON SOLO 2 CUOTAS DE $ 149.—

ENTREGA EN LA SEMANA

CHALETS - MADERA - MATERIAL Y CINC

40 modelos diferentes — Directamente de Fábrica
BERAZATEGUI: MITRE y 14 - (Frente a la Municipalidad)
BERAZATEGUI: MITRE 1024 (1/2 Cuadra de Ducilo)
AVELLANEDA: PAVON 550 - (Frente estación Avellaneda)
LANUS: PAVON 4651 - (Frente a la estación Lanús)

SIGUEN COMBATIENDO

SANTIAGO, Chile, 21 (ANSA). — Continúan en todo el territorio chileno los operativos militares tendientes a eliminar los nuevos focos de resistencia, surgidos en los últimos días. A través del boletín "Chile Informa" —a cargo de la Oficina de Prensa de la Secretaría de Gobierno, y que se transmite como único informativo radio-televisado en cadena por todas las emisoras— se pudo saber que durante la noche pasada se produjeron numerosos allanamientos en la zona Este de Santiago. Se habrían producido detenciones de "etxremistas marxistas" (tal como se define oficialmente a los miembros de la resistencia). El boletín radial dijo que se había secuestrado gran cantidad de propaganda y literatura marxista durante estos allanamientos. También fueron halladas 10 cajas de dinamita y 15 cajas de nitrato de amonio, destinadas evidentemente a la preparación de explosivos rudimentarios. Las operaciones militares, según se comunicó, continuarán hasta "erradicar totalmente los focos de resistencia". No obstante, se reitera que la situación del país es "normal" y que se encuentra bajo el total control de las Fuerzas Armadas y carabineros. En Valparaíso —siempre según la misma fuente informativa, la única oficial por otra parte— se produjo la detención de 38 extremistas, en sucesivos allanamientos en distintas zonas de la ciudad.

Hay Focos de Resistencia en Chile

Las tareas laborales, empero, se desarrollan normalmente, estando a lo informado por el boletín noticioso de las fuerzas armadas.

También hubo detenciones de extremistas en Concepción e Iquique. En ambas provincias, se subraya, tambien prosiguen normalmente las tareas productivas, pero se anuncia que las operaciones militares proseguirán con la mayor severidad para la eliminación de los focos de resistencia.

El cuadriunviro, general del aire Gustavo Leigh, mantuvo ayer una conferencia de prensa, durante la cual se refirió a la futura constitución política del Estado. Entre otras cosas, el alto jefe militar señaló que en el futuro habría que eliminar las elecciones extraordinarias y complementarias.

El general Leigh, durante su conversación con los periodistas, expresó también que "solo deben temer la acción del gobierno los elementos marxistas que tienen las manos sucias".

• ASILADOS

SANTIAGO, Chile, 21 (DPA). — Varios ministros y colaboradores del extinto presidente Salvador Allende han encontrado refugio en diversas embajadas latinoamericanas en Santiago de Chile, según reveló anoche la cancillería de la junta militar chilena.

El ex ministro de Obras públicas y Transportes, Humberto Martones, se encuentra refugiado en la embajada del Perú, junto con la secretaria de prensa de Allende, señora Frida Modak.

El subsecretario de Obras Públicas y Transportes, Jaime Faivovich, el ex ministro de Justicia, Lisandro Cruz Ponce, y el jefe de la sección de impuestos del Ministerio de Finanzas, se hallan en la embajada de México.

Aún no se dieron a conocer por la junta los nombres de los refugiados en las representaciones diplomáticas de Venezuela, Panamá, Colombia y Ecuador.

En la embajada del Perú se encuentran también dos senadores socialistas: María Elena Carrera y Jaime Suárez.

El Ministerio del Exterior de la junta militar dio a entender que concederá permisos de salida del país a todos aquellos que no estén siendo buscados por las autoridades.

• "DESPEDIR SOLO A EXTREMISTAS"

SANTIAGO, Chile, 21 (DPA). — La junta militar que gobierna en Chile dirigió anoche un apremiante llamado a los trabajadores, especialmente a los que no se incorporaron todavía a sus puestos de trabajo, para que reanuden sus tareas.

Se pide a los empresarios que no efectúen despidos discriminatorios; solamente deberán ser despedidos los extremistas, resaltan los militares.

RUSIA ROMPE RELACIONES

MOSCU, 21 (Associated Press). — La Unión Soviética rompió relaciones con el gobierno chileno y ordenó a sus diplomáticos salir cuanto antes de aquel país sudamericano. La decisión, anunciada oficialmente esta noche, se adopta a diez días del golpe militar que derrocó al gobierno del presidente Salvador Allende. Fuentes vinculadas al Kremlin indicaron que el encargado de negocios chileno, Mario Darrigrandi, fue llamado a la Cancillería soviética, donde el primer viceministro de Relaciones Exteriores, Vasily Kuznetsov, lo informó de la decisión que se había adoptado.

El diplomático chileno manifestó que no tenía comentario alguno que formular cuando se le requirió su opinión sobre la noticia de la ruptura.

"NO SOLO VOTOS... SE NECESITAN ARMAS"

CIUDAD DE MEXICO, 21 (Latin). — Convencida por la realidad, la viuda de Salvador Allende, el único marxista del mundo que asumió el poder apoyado en el voto popular, aceptaba anoche con cierta desesperanza: "Ahora se ha visto que el pueblo tenía razón. No basta llegar al poder en las urnas. El pueblo (chileno) debió haber estado armado o haber tenido un ejército a su servicio".

Y Hortensia Bussi de Allende, para quien "cada entrevista es un tormento", ajena a veces a la conversación, con la vista fija en algún punto del espacio, afirma: "Salvador estaba optimista al principio. Creyó que no solo iba a gobernar seis años, a pesar de que en Chile no hay reelección. Pero cuando empezaron las dificultades siempre pensó que lo entregaría a su sucesor en 1976, a alguien de Unidad Popular".

Dijo que si el presidente Allende hubiera previsto el final hubiera querido que se organizara la resistencia. "Resistir, luchar, aunque los medios fueran difíciles. No teníamos las ventajas del socialismo, pero sí las desventajas del capitalismo".

Comenta del general Prats: El debió haber dicho: "Yo soy el jefe de las fuerzas armadas. Es a mí a quien tienen que obedecer, pero prefirió renunciar para no crearle problemas al gobierno. Debió haber ganado la batalla desde adentro".

¿Sabe usted que algunas mujeres chilenas ofrecieron sus joyas para un fondo de reconstrucción nacional en su país?, se le pregunta. Irónica, dibujando una sonrisa que se borra casi inmediatamente, responde:

"No me sorprende porque las mujeres de la derecha, de la reacción, las mujeres demócratas cristianas que apoyan este movimiento fascista son capaces de tener este gesto. Yo lo dije varias veces. La derecha siempre se ha apoyado en las polleras de las mujeres. Me duele saber que muchas de las cosas que nos robaron van a ir a dar a este fondo. Esas mujeres van a entregar sus cosas para la reconstrucción de un país que ellos mismos, los de la Junta Militar, han destruido".

Tras un silencio dice: "Recuerdo a las mujeres que siempre se manifestaron firmes con el presidente. «Dénos armas», pedían. Ahora se ha visto en realidad que el pueblo tenía la razón, porque estábamos inermes y lo que se tenía eran revólveres, una que otra escopeta y ametralladoras. Pero toda la amenaza cayó desde el aire. No estábamos preparados para el bombardeo. Esto tuvo que ser perfectamente planeado, inclusive señalado por un día "D", como en la Segunda Guerra Mundial".

Y agrega: "Pero está probado que no basta llegar por los votos ni por las urnas. Además de ganar en las elecciones tenía que haber estado armado el pueblo o haber tenido un ejército a su servicio".

Con el rostro semicubierto por la palma de la mano derecha, Hortensia Bussi pregunta: "¿Saben ustedes que van a construir una capilla en la residencia donde vivíamos? Justamente porque sabían que Salvador no era católico. Fue siempre masón. Y todos lo sabían. Yo diría más bien que fue un buen cristiano. Tenía un sentido humanitario muy amplio... Por eso me ha dolido la actitud del general Pinochet de hacer este tedéum, al que asistieron los ex presidentes más reaccionarios de Chile, empezando por Gabriel González Videla, que puso fuera de la ley a los comunistas".

Constitución

SANTIAGO, Chile, 21 (EFE). — La nueva Constitución política chilena dará amplia participación a las fuerzas armadas en los órganos legislativos y en todas las instituciones del estado, principalmente las vinculadas con el desarrollo económico y social, informó a los periodistas el general del aire y miembro de la junta de gobierno, general Gustavo Leigh.

La nueva Constitución admitirá también la participación de los gremios y colegios profesionales en el Congreso, lo que podría dar un matiz corporativista al nuevo orden que quieren instaurar las fuerzas armadas.

El general Gustavo Leigh dijo que la nueva Constitución "debe conformar una estructura nacional que no le dé oportunidad al marxismo de volver a hincar las garras sobre nuestro país".

SOLICITADA

VOTE A PERON DESDE LA IZQUIERDA CON LA BOLETA DEL FIP

El Frente de Izquierda Popular ha resuelto apoyar la candidatura del general Perón para los comicios del 23 de setiembre.

Cuando el FIP presentó el 11 de marzo la candidatura presidencial de Jorge Abelardo Ramos, afirmó de ese modo su convicción de que solo el socialismo puede arrancar al país de su dramático estancamiento. Pero la lucha por el socialismo pasa a través de la liberación nacional y del combate contra el imperialismo. Por esa razón, nuestro candidato señaló que si los votos del FIP resultaban necesarios para superar la barrera del 50% establecida por la dictadura de los tres comandantes, el FIP apoyaría en la segunda vuelta al Dr. Cámpora.

Nuestro candidato afirmó categóricamente que el comicio del 11 de marzo era una victoria parcial del pueblo. Victoria, porque se trataba de elecciones arrancadas mediante la lucha contra el gobierno militar que las había rehusado siempre. Parcial, porque de ellas se excluía al General Perón. Dijimos que si triunfábamos ante esa opción, renunciaríamos al gobierno, para convocar a los 60 días a nuevos comicios que esta vez no proscribirían a Perón. Cámpora realizó lo que el FIP había preconizado. Ahora, los argentinos podrán elegir sin tutores el gobierno que deseen. Como ala izquierda independiente de la Revolución Nacional, el FIP apoyará a Perón con sus propias boletas, bajo el lema "Liberación y Patria socialista". El General Perón, en la reunión realizada en Vicente López el martes 28 de agosto con nuestro ex Candidato a la Presidencia Jorge Abelardo Ramos y otros miembros de la Junta Nacional del FIP, prestó su formal aceptación al lanzamiento de su candidatura por el FIP y fue informado de que en nuestras boletas figura el lema "Liberación y Patria socialista". El apoderado del partido Justicialista, Dr. Torcuato Fino, ratificó legalmente esta candidatura en el Juzgado Federal. Las boletas del FIP están oficializadas por la Justicia Electoral.

En cada cuarto oscuro habrá el próximo 23 de setiembre 2 boletas para votar por Perón. Una de ellas será la del FREJULI, la otra, la del FIP. Ambas son válidas, ambas se sumarán en el escrutinio final y ambas darán la victoria al candidato del pueblo.

Quien elija la boleta del FREJULI, no solo votará por Perón, sino también por Frondizi, Gelbard y Rucci. Quien elija la boleta del FIP, además de votar por Perón, elegirá la lucha por el socialismo, por la democracia sindical, por salarios que no fijen los empresarios, por la expropiación de la oligarquía terrateniente, por la nacionalización de los grandes monopolios y por una Universidad revolucionaria en un país emancipado.

El 23 de septiembre lleve la boleta del FIP en su bolsillo

VOTE POR PERON
Y LUCHE POR EL SOCIALISMO
FIP, Lista 14

SOLICITADA

EL VOTO ES EL ARMA PARA LA REVOLUCION EN PAZ

Ha llegado la hora en que el Pueblo Argentino dirá su verdad. El 23 de setiembre hablarán las urnas. Ellas dirán, con seguridad, la decisión masiva de la ciudadanía argentina de consagrar nuevamente en la Presidencia de la Nación al TENIENTE GENERAL JUAN DOMINGO PERON y de llevar a la vicepresidencia a la compañera ISABEL DE PERON.

Revolución en Paz

La presencia del Conductor de la Argentinidad en la más alta magistratura del país significa la seguridad de la Revolución en paz que tanto queremos. Será el retorno de nuestra Patria a los altos niveles que conoció durante el gobierno peronista. Será la posibilidad cierta de trabajo, paz, orden y liberación para el pueblo.

Obligación inexcusable

Todos los trabajadores tenemos la obligación de reafirmar con nuestro voto esta gesta que tiene a Perón como Líder y al Pueblo como protagonista. Esta es hora de valientes. No hay lugar para indiferentes ni para cobardes. Sobran quienes quieren amedrentarnos. Pero también sobrará la respuesta viril de la mayoría argentina que hará estallar las urnas con sus votos peronistas.

La herencia de Evita

La candidatura de la compañera Isabel de Perón significa la concreción de los más caros anhelos de la inmortal Evita, que se iniciaron cuando la Abanderada de los Humildes luchó infatigablemente para dar a la mujer el derecho de elegir y ser elegida, incorporándola al quehacer político nacional.

Liberación total

Perón Presidente es sinónimo también de la liberación definitiva de nuestra Patria, rotas todas las cadenas que hasta ahora nos mantuvieron sojuzgados. Tras 18 años de lucha, podremos decir de una vez por todas, que terminamos con la dependencia que nos impuso un sistema que respondía a los intereses foráneos y monopólicos. Además Perón será el vallado que no podrán superar los ideólogos del nuevo tipo de esclavitud que ahora pretenden imponernos.

Por todo esto

LAS 62 ORGANIZACIONES

RESUELVEN:

1º) Convocar a todos los trabajadores de la Patria a votar masivamente el 23 de setiembre la fórmula PERON-PERON como única posibilidad del reencuentro del país con sus valores de Justicia Social, Soberanía Política e Independencia Económica.

2º) Señalar a todos los compañeros que cada voto es la herramienta que nadie debe ni puede dejar de usar para conquistar de manera definitiva la liberación nacional, en una Argentina en la que todos sus hijos luchen unidos por un solo objetivo, el de la grandeza de la Patria.

3º) Reafirmar la decisión de los millones de hombres y mujeres que enrolados en el Movimiento Nacional y Popular, del que somos parte, de estar siempre junto a nuestro Líder, el General Perón, amparados por una sola bandera: la azul y blanca y en el marco de una Patria Justicialista.

VOTEMOS PERON PERON

62 ORGANIZACIONES

Asociación Obrera Textil; Federación Obreros y Empleados Industria Aceitera del País; Sindicato Trabajadores Aguas Gaseosas y Afines; Asociación de Aeronavegantes; Federación Trabajadores de la Alimentación; Trabajadores del Automóvil Club Argentino; Unión Artistas de Variedades; Sindicato Unificado Barracas de Lana, Cueros, Cerdas; Mercado Central de Frutos, Lavaderos y Anexos; Trabajadores Industria del Calzado; Federación Trabajadores Camioneros y Obreros del Transporte Automotor de Carga; Federación Gremial de la Carne; Federación Caucho, Anexos y Afines; Trabajadores de Casas de Renta; Sindicato Personal Auxiliar de Casas Particulares; Federación Obreros Ceramistas; Federación de Cerveceros y Afines; Sindicato de Colchoneros y Afines; Confederación General de Empleados de Comercio; UOCRA; Federación de Trabajadores Industria del Cuero y Afines; Sindicato Obreros de Depósitos, Estaciones y Afines; Federación Vendedores de Diarios, Revistas y Afines; Trabajadores de Entidades Deportivas y Civiles; Confederación de Trabajadores del Espectáculo Público; ATE; Unión Ferroviaria; Trabajadores Industria Fideera y Afines; Asociación Gremial Frigorífico y Mercado Nacional de Hacienda de la C. de Bs. As.; Obreros del Fibrocemento; Sindicato Trabajadores de Fiat; Federación Personal Gas del Estado; UTGRA; Unión Recibidores de Granos; Trabajadores de la Industria del Hielo; Mercados Particulares y Afines; Trabajadores Jaboneros y Afines; Trabajadores Industria Lechera; Unión Obrera Ladrillera; Unión Lavadores de Autos y Afines; Fed. Arg. Trabajadores de Luz y Fuerza; Sindicato Industria de la Madera; Asoc. Obrera Molinera; Obreros Mosaístas; S.M.A.T.A.; U.O.E.M.; Confederación Obreros y Empleados Municipales; Obreros Navales; Trabajadores del Neumático; Trabajadores de Obras Sanitarias; Unión Personal Panaderos y Afines; Obreros y Empleados Industria del Papel, Cartón, Químicos y Afines; Fed. Arg. Obreros Pasteleros, Confiteros, Pizzeros y Alfajoreros; Sind. Peluqueros y Peinadores; Personal Civil de la Nación; Trabajadores Perfumistas; SUPE; Petroleros Privados; Personal de Pinturas y Afines; Sindicato Portuarios Argentinos Puerto Capital; Plásticos y Afines; FAPTREN; Refractarios y Afines; Relojeros y Joyeros; Fed. de Rurales y Estibadores; Sanidad Argentina; Unión de Trabajadores Sanitarios; Sindicato del Seguro; Empleados del Tabaco; Obreros del Tabaco; Conductores de Taxis Capital Federal; FOETRA; AATRA; Empleados Textiles de la Industria y Afines; Sindicato Argentino de Televisión; UTA; Trabajadores del Turf; Obreros Tintoreros, Sombreros y Lavaderos; SOIVA; Asociación de Viajantes; Obreros Industria del Vidrio y Afines; Fed. Obreros y Emp. Vitivinícolas y Afines; FOECYT; Fed. Edificios de Renta y Horizontales; Unión Obrera Metalúrgica; Asociación Obrera Minera Arg.; Fed. Arg. Trabajadores Industrias Químicas y Afines; Sindicato Empleados del Vidrio y Afines; S.O.E.M.E.; Operadores Cinematográficos; S.O.M.U.

NACIONAL: CON $ 1.800.000 SALIO PREMIADO EL NUMERO 16411

1
1044...540
1046...540
1095...540
1196...540
1226...540
1265...540
1268...540
1282...540
1349...540
1441...540
1548...540
1664...540

1754 CON $ 7.200

1942...540

2
2145...540
2249...540
2442...540
2472...540
2494...540
2576...540
2626...540
2736...540
2830...540

3
3021...540
3042...540
3143...540
3174...540
3224...540
3237...540
3465...540
3596...540
3614...540
3753...540

3920 CON $ 3.600

4
4136...540
4405...540

4406 CON APROX. $ 4.500

4407 CON $ 180.000

4408 CON APROX. $ 4.500

4433...540
4449...540
4453...540
4524...900
4815...540
4881...540

5
5012...540
5091...540
5275...540
5304...540
5356...540
5366...540
5371...540
5383...540
5402...540
5449...540
5515...540
5548...900
5573...540
5583...540
5619...540
5623...900
5679...540
5785...900
5764...540
5768...540
5861...540
5899...540
5941...540

6
6061...540
6065...900
6066...540
6149...540
6202...540
6217...540
6247...540
6338...540
6374...540
6446...540
6540...540
6671...540
6725...540
6744...540
6809...540
6888...540
6931...540

7
7043...540
7380...540
7382...540
7411...900

7434 CON $ 3.600

7435...540
7539...540
7647...540
7651...540
7679...540
7680...540
7743...540
7919...540
7949...540

8
8060...540
8111...540
8249...540
8405...540
8406...640
8448...540
8488...540
8519...540
8590...540
8634...540
8667...540
8731...540
8795...540
8811...540
8898...540
8904...540
8936...900

9
9018...540
9020...540
9188...540
9293...540
9611...540
9750...540
9797...540
9812...540
9816...540
9835...540
9935...540
9975...540

10
10010..540
10050..540
10052..540
10064..540
10229..540
10361..540
10456..540
10470..540
10795..540
10880..540
10920..540

10957 CON $ 27.000

11
11003..540

11013 CON $ 7.200

11297..540

11367 CON $ 7.200

11373..540
11720..540
11790..540
11805..540
11864..540
11898..540
11947..540

12
12002..540
12015..540
12073..540
12119..540
12198..540
12216..540
12240..540
12275..540
12276..540
12278..540
12342..540
12359..540
12510..540
12580..540

12585 CON $ 3.600

12655..540
12852..540

13
13054..540
13193..540
13467..540
13512..540
13916..540
13960..540
13988..540

14
14324..540
14344..540
14369..540
14559..540
14560..900
14604..900
14661..540
14694..540
14911..540
14936..540

15
15155..640
15176..540
15215..540
15237..640
15378..540
15779..540
15791..540
15929..540
15961..640

16
16230..540
16303..540

16407 CON APROX. $ 4.500

16408 CON APROX. $ 9.000

16409 CON APROX. $ 13.500

16410 CON APROX. $ 18.000

16411 CON $ 1.800.000

16412 CON APROX. $ 18.000

16413 CON APROX. $ 13.500

16414 CON APROX. $ 9.000

16415 CON APROX. $ 4.500

16538..540
16575..540
16591..540
16738..540

16770 CON $ 3.600

16803..540
16809..640
16884..540

17
17180..540
17183..540
17216..540
17225..540
17274..540
17337..540
17435..640
17677..640
17685..540
17765..540
17787..540
17845..900

18
18038..540

18178 CON $ 14.400

18217..540
18255..540
18283..540
18284..540
18351..540
18358..540
18453..540
18501..540
18570..540
18608..900
18789..540
18836..540
18848..540
18859..540
18861..640
18906..540
18974..540

19
19053..540
19127..540

19130 CON $ 14.400

19259..540
19358..640
19623..640
19627..540
19725..540
19843..540
19877..540
19881..640
19981..540

20
20055..900
20115..540
20360..540
20517..540
20664..540
20713..540
20758..540
20887..540

21

21260 CON $ 27.000

21335..540
21360..540
21363..540
21411..540
21589..640
21622..540
21713..540
21788..540
21785..540
21846..540

22
22026..540
22059..540
22061..540
22166..540
22198..540
22337..540
22495..540
22555..540
22576..540
22690..540
22772..540
22849..540

23
23265..540
23309..540
23578..540

23588 CON $ 7.200

23598..540
23658..540
23709..540
23736..540
23776..540
23919..540
23984..540

24
24131..540
24162..540
24226..540
24332..540
24374..540
24419..540
24551..540
24788..540
24796..540
24838..540
24903..540
24930..540

25
25002..540
25062..540
25063..540
25267..540
25273..540
25318..640
25699..540
25704..540
25752..540
25755..540
25761..540
25876..540
25954..640

26
26127..540
26147..540
26205..540
26394..540
26665..540
26679..540
26798..540
26957..900

27
27149..540
27562..540
27582..540
27628..900
27777..540
27900..540
27981..540

28
28105..540
28110..900
28361..540
28382..640
28388..540
28472..540
28586..540
28613..540
28663..540
28673..540
28760..540

28801 CON $ 7.200

29
29302..540
29313..540
29471..540
29488..540
29505..540
29752..540
29959..540

30
30031..540
30069..540
30088..540
30104..540
30112..540
30224..540
30284..540
30412..540
30602..540
30660..540

30683 CON $ 27.000

30733..540
30747..540
30948..540
30953..540

31
31039..540
31037..540
31089..540
31180..540
31587..540
31596..540
31641..540
31684..540
31770..540
31792..540
31920..540

32

32003 CON APROX. $ 2.250

32004 CON $ 90.000

32005 CON APROX. $ 2.250

32147..540
32264..540
32271..540
32311..540
32367..540
32369..540
32467..540
32477..540
32494..540
32509..540
32538..540
32557..540
32582..540
32625..540
32662..540
32893..540

33
33031..540
33088..540
33090..540
33119..540
33188..540
33291..540
33387..540
33438..540
33612..540
33671..900
33738..900
33831..540
33843..540
33869..540
33913..540

34
34065..540
34079..540
34188..540
34218..540
34244..540
34312..540
34368..540
34501..540
34631..540
34668..540
34695..540
34770..540
34803..900
34816..540
34918..540
34963..540
34983..540

35
35052..540
35079..540
35144..540
35208..540
35423..540
35463..540
35536..540
35562..540
35772..540
35919..540
35921..540
35955..540

36
36242..540
36360..540
36378..540
36403..540
36452..540

36572 CON $ 3.600

36577..540
36593..540
36618..540
36664..540
36706..540
36790..540

37
37070..540
37097..540
37265..540
37270..540
37330..540
37382..540
37402..540
37422..540
37657..540
37763..540
37872..540
37898..540
37902..540
37934..540

38
38168..540
38245..540
38381..540
38398..540
38537..540
38625..540
38753..540
38766..540
38799..540
38836..540

39
39003..540
39126..540
39293..540
39298..540
39346..540
39396..540
39446..540

39503 CON $ 14.400

39538..900

39769 CON $ 3.600

39772..540
39814..540
39979..540

40
40116..540
40191..540
40196..540
40364..540
40466..540

40543 CON $ 45.000

40682..540

41
41318..540
41331..540
41332..540
41422..540
41429..540
41653..540
41680..540
41735..540
41773..540
41886..540
41909..540

42
42030..540
42051..540
42108..540
42144..900
42145..540
42157..540
42288..540
42295..540
42374..540
42444..540
42653..540
42811..540
42868..540

Todos los billetes que llevan el número 4 al costado, tienen premio por progresión de $ 216.-

SE LUCIO CLEAR SUN

Para el General Alvear, 59"4|5 de Recta, en Palermo

Hubo mucha animación esta mañana en el hipódromo de Palermo. Numerosos ejemplares salieron en el "Día de la Primavera" a lucir su ajustado training y fue precisamente un Sol Cristalino, (Clear Sun), el que logró prevalecer. Hizo 59"4|5 de recta con 12"2|5 para el General Alvear. Aquí el detalle:

(Pista Grande Normal, Viento Cruzado en la Recta)

CLEAR SUN, C. Pezoa, a la par de Sagán, E. Jara, 1000 de recta en 59"4|5, con 12"2|5 de final. El primero dio dos cuerpos e igualó muy bien, para el clásico General Alvear, del sábado 29 en Palermo; ADIVINA, R. Caropresse, 2200 en 2'25"3|5, con 12"4|5 de final; TAMU UTRAY, E. Jara, 1800 de floreo en 1'57" y 2|5, con 12"1|5 de final; LIGHT SUN, F. Lerma, a la par de Strong Sun, C. Pezoa, 1600 en 1'40"1|5, con 12"3|5 de final; ANQUETIL, F. Lerma, 2200 en 2'23". Los últimos 1500 a la par de Chironda, E. Rodríguez, en 1'37"3|5, con 13" de final; LITIGON, J. Fajardo, a la par de Reino, A. Plá, 1600 en 1'41"2|5; MALIMBO, V. Sabín, a la par de Manivela, C. Pezoa, 1600 en 1'41", con 12" y 3|5 de final, dominando el primero por un cuerpo y medio; BAILAOR, J. Lago, 1600 en 1'43"; Los últimos 1000 a la par de Nearvi, R. Rodríguez, en 1'4", con 13"1|5 de final; AUGUSTE, C. Pezoa, a la par de Bompay, A. Plá, 1000 de recta en 1'3|5, con 12"3|5 de final; ARABIAN POP, H. Pantanali, 2500 en 2'48". Los primeros 1500 a la par de Satyre, V. Sabín, en 1'42"3|5 y los 1600 finales junto a Dryden, A. Ramos, en 1'42"2|5, con 12"3|5 de final, dominando Dryden por seis cuerpos; KARAMUZ, O. Tévez, a la par de La Música, V. Sanguinetti y de Agraz, en pelo y F. Fagín, 1600 en 1'42"2|5. El primero dio dos cuerpos e igualó; CAPITOLINA, A. Etchart, 1600 en 1'42". Los últimos 800 a la par de Nogueira, A. Pauleau, en 51"4|5; TASMAN, O. Cosenza, a la par de Arkona, J, Repiso, 1600 en 1'43"2|5; DOTADO, P. Sahagian, a la par de Tamu Pihué, R. Nístico, y de Grissil, O. O. Tévez, 1000 de codo en 1'2|5; REPLETO, V. Sanguinetti, 1600 en 1'43". Los últimos 800 a la par de Mandil, R. Encinas, en 51"; COLETO, V. Sabín, a la par de Paisano, J. C. Srur, 1600 en 1'42"; VIEJO JERRY, I. Leguisamo, a la par de Berribus, J. Oural, 1000 de codo en 1'1"4|5; LINDA FECHA, O. Mansilla, 1600 en 1'43"3|5; ALLEGO, A. Etchart, a la par de Juan Mondiola, F. Lerma, 1600 en 1'44". Juan Mondiola fue sofrenado 200 antes de la llegada por haberse rencado del remo izquierdo; EMPIRE BABY, J. C. Srur, a la par de Basofila, A. de Arriba, 1100 de recta, en 1'8". Los primeros 800 a la par de Monte Criollo, O. Ilarione, en 49; KING GALLAND, J. Ourel, 1200 en 1'15", de los 1400 a los 200, en la auxiliar; PANGARELLA, O. Miño, Gran Dilema, E. Perdomo y Surmise, C. R. Rodríguez, 1100 de recta, en 18"; QUESIQUENO, A. Pauleau, 1000 de codo en 1'2"; MACALLISTER, C. Pezoa, a la par de Herriot, R. Nístico, 800 de codo en 47"2|5, con 11"4|5 de final. El primero dio seis cuerpos e igualó bien, para el Nacional.

Los Premios Mayores

1º	$ 1.800.000	16411
2º	„ 180.000	4407
3º	„ 90.000	32004
4º	„ 45.000	40543
5º	„ 27.000	10957
6º	„ 27.000	21260
7º	„ 27.000	30683
8º	„ 14.400	18178
9º	„ 14.400	19130
10º	„ 14.400	39503
11º	„ 7.200	1754
12º	„ 7.200	11013
13º	„ 7.200	11367
14º	„ 7.200	23588
15º	„ 7.200	28801
16º	„ 3.600	3920
17º	„ 3.600	7434
18º	„ 3.600	12585
19º	„ 3.600	16770
20º	„ 3.600	36572
21º	„ 3.600	39769

La Plata: No Habrá Análisis de Saliva

No habrá más análisis de saliva en el hipódromo de La Plata para confirmar el doping. Las autoridades dispusieron, de acuerdo a lo aconsejado por la oficina química, no realizar esa clase de experimentos en la saliva de los competidores que figuren en el marcador. Señalan que se deja sin efecto por considerarlo inútil y por razones de economía, por lo gravoso que resulta esta clase de análisis. Se mantiene en cambio el de orina, en la forma que viene realizándose, de acuerdo con las normas que rigen para estos casos, como asimismo para los análisis correspondientes al frasco testigo.

POR BLUFF CAMPEON, 16 MILLONES

Finalizó esta tarde en el Tattersal del hipódromo de Palermo, la tercera semana de ventas. Se subastaron los ejemplares procedentes del haras Rincón del Pino, que presentó los hijos de Snow Bluff. Todos alcanzaron altas cotizaciones, pero el precio mayor fue el pagado por Bluff Campeón, en Antonia, es decir, propio hermano de Bluff Albertito, que fue vendido en m$n 16.000.000. Aquí el detalle:

• RINCON DEL PINO

BLUFF CAMPEON, Snow Bluff y Antonia, $ 16.000.000 a H. Martínez.

GABRIELA BLUFF, Snow Bluff y Gabucha, $ 13.000.000 a C. Ezcurra.

POL BLUFF, Snow Bluff y Panoplia, $ 12.500.000 a F. Jiménez.

CERO CINCO BLUFF, Snow Bluff y Sedería, pesos 9.000.000 al stud V. A.

PECADO BLUFF, Snow Bluff y Pecana, $ 7.700.000 al señor Morales.

BICHI BLUFF, Snow Bluff y Hendija, $ 6.500.000 a A. Grassi.

BLUFF ALEGRE, Snow Bluff y L'Orona, $ 6.000.000 a R. Fuentes.

MOROCHA BLUFF, Snow Bluff y Malagueda, 4.000.000 pesos, a R. Cortez.

BLUFF ORIENTAL, Snow Bluff y Orientala, $ 3.400.000 a J. Díaz.

VITA BLUFF, Snow Bluff y Lakbi, $ 6.500.000 a A. Ferraz, para Brasil.

Total general: Diez productos vendidos en 82.600.000 pesos. Promedio: 8.260.000.

• LAS HORQUETAS

DESCONCIERTO, Dalry y Royal Star, $ 4.000.000 a E. Boni.

DARER, Dalry y Top's, $ 4.500.000 al stud Prevangent.

DARBAND, Dalry y Auténtica, $ 3.000.000 a J. F. Penna.

RED DART, Dalry y Red Flower, $ 2.500.000 a L. Saccone.

TUCO, Dalry y Tul, pesos 1.200.000 al stud Lange.

MUCHIC, El Curaca y Sinda, $ 5.500.000 a L. Saccone.

WINDSWEPT, Tournevent y Jesika, $ 2.400.000 a L. Saccone.

Total general: Siete productos vendidos en 22.100.000 pesos. Promedio: $ 3.157.142.

DIEZ BOLETOS EN LA ESPECIAL PLATENSE

Dispuso la Comisión de Carreras de La Plata que a partir del martes próximo la jugada mínima en el pabellón de la tribuna especial será de 10 boletos ($ 2.000 moneda nacional) para apuestas mutuas (ganador y placé) y combinadas.

TIEMPO

MINIMA, a las 7.15 horas: **9º2**

MAXIMA: 24º, a las 14.20 hs. **Humedad** (h.): 32 %. **Pronóstico para hoy:** Bueno, temperatura en aumento. **Para mañana:** Bueno, poco cambio de temperatura.

EL GLOBO DE LA SUERTE

Por NUMERAL

En la última fecha de la semana volverán a jugar Mendoza, con 20 premios mayores y Tucumán, con 10 de pizarra. Este es el resumen que orienta en la elección del preferido:

MAÑANA — MENDOZA — 20 PREMIOS, A LAS 14.30

Atrasados a la grande			Demorados a los premios		
Centena	Decena	Unidad			
4	3	5	48	15	28
18s.	21s.	28s.	34s.	21s.	20s.

FAVORITOS: A la grande, 435 — A los premios, 185

Ambos demorados a la grande		Combinación factible	
33	24	35	85

MAÑANA — TUCUMAN — 10 PREMIOS, A LAS 15

Atrasados a la grande			Demorados a los premios		
Centena	Decena	Unidad			
2	6	3	93	91	65
28s.	31s.	22s.	54s.	50s.	46s.

FAVORITOS: A la grande, 263 — A los premios, 356

Ambos demorados a la grande		Combinación factible	
52	13	63	56

FALLECIO UN HIJO DE NUESTRO COMPAÑERO AMERICO ONETTO

La fatalidad volvió a enlutar el hogar de nuestro compañero Américo Onetto. En un accidente ferroviario perdió la vida esta mañana su hijo, Carlos Alberto, de 17 años de edad. Alumno e hijo ejemplar, el joven Onetto se disponía esta mañana, junto con otros compañeros de banco, a festejar el "Día de la Primavera" cuando lo sorprendió la muerte. Una muerte brutal, que no tiene explicación ni consuelo para los suyos, que se ha llevado una vida llena de esperanzas. Los restos del infortunado joven son velados en 11 de Setiembre y Alsina, de San Fernando, a la altura de la Avenida del Libertador 1200 y recibirán cristiana sepultura mañana, a las 10 horas, en el cementerio de esa localidad, en cuyo momento se pondrá de manifiesto una vez más el desgarrante dolor que produjo su trágico fallecimiento.

PIÑONERO TRIUNFO EN LA GAVEA

RIO DE JANEIRO, 21 (ANSA). — Ratificando sus excelentes condiciones corredoras, el caballo argentino Piñonero (Prince Gary-Panterana) se impuso en el Gran Premio Presidente Arhtur da Costa e Silva, en el hipódromo La Gavea, de esta ciudad.

Piñonero se adelantó por tres cuartos de cuerpo a Sagitario, en tanto que Sombrero ocupó el tercer lugar a un cuarto de cuerpo. Dirigido por Albenzio Barroso, Piñonero empleó para los 2000 metros de la carrera, en pista de césped pesada, el tiempo de 2'7".

El ganador está al cuidado de A. Schiavo y aportó a su caballeriza un premio de 60.000 cruzeiros (unos 10.000 dólares).

Intervinieron otros caballos argentinos, ocupando Puerto Madryn el cuarto lugar y Altier el noveno.

Durante la reunión se registró el triunfo de otro ejemplar argentino que desde hace un tiempo está corriendo en La Gavea y en otros hipódromos brasileños: se trata de Baccardi (Cardington King-Drambuie), que ganó en 1600 metros.

MONTEVIDEO

1º	$ 200.000.000	12835
2º	„ 20.000.000	7914
3º	„ 10.000.000	7585
4º	„ 4.000.000	8092
5º	„ 4.000.000	9804
6º	„ 2.000.000	1535
7º	„ 2.000.000	4342
8º	„ 2.000.000	5524
9º	„ 2.000.000	11805
10º	„ 2.000.000	12115

LICITACION

PROVINCIA DE BUENOS AIRES
MINISTERIO DE OBRAS PUBLICAS
DIRECCION DE VIALIDAD
Calle 7 Nº 1175 - La Plata

Licitación Pública:

Llámase a licitación pública para contratar la obra: "Construcción de un PUENTE de Hº Aº sobre el ARROYO CHAPALEUFU, en el Camino 226 - ACCESO A GARDEY, en jurisdicción del Partido de TANDIL", pudiendo consultarse y adquirirse el pliego de bases y condiciones en la Sección Licitaciones. **PRECIO:** pesos 100,00 que se abonarán mediante depósito en el Banco de la Provincia, en la cuenta 96/3 "Fondo Provincial de Vialidad o/Administrador General, Contador y Tesorero", encontrándose también para consulta solamente, en la Casa de la Provincia, Callao 237, Capital Federal. **PRESUPUESTO OFICIAL:** $ 479.991,57. **APERTURA DE LAS PROPUESTAS:** 10 de octubre de 1973 a las 15 horas. Fdo.: Agr. Mario Marcovich, Administrador General de la Dirección de Vialidad.

FEMINA SE DESTACA

Puede Seguir la Serie en el Clásico Tomás Lyon

INVICTA. Fémina, que se mantiene invicta, juega el título en el Lyon y puede retenerlo sin mayor esfuerzo.

Ausente Rutilante que se perfilaba como la mejor candidata en el Clásico "Tomás Lyon", una de las dos pruebas importantes que figuran en el programa a realizarse mañana en Palermo, queda como mejor candidata Fémina, invicta a través de cuatro presentaciones y cuyo estado de training y destacados ensayos, le auguran la prosecución de la serie. La pensionista de Sergio Lema, venció por un cuerpo y medio a Jerusalem en el buen tiempo de 1'2"4|5 para los 1100 metros y con inmediata anterioridad, había vencido por dos largos a Divinoska en mejor tiempo: 1'2" para la misma distancia.

Serias oponentes llevará en Linne y Midinette. La primera de las nombradas obtuvo un fácil triunfo en el handicap "Indian Good", al hacer su reprise. La defensora de la prestigiosa caballeriza Comalal, venció por dos cuerpos a Vivienne en 56"1|5, guarismo notable para el kilómetro. Luego del citado triunfo evidenció positivos progresos en el training y por lo mismo, la repetición del éxito es probable. Midinette, en ausencia de Rutilante, defenderá el prestigio del competente cuidador Julio F. Penna, que la presenta en óptimo estado de preparación y con el convencimiento de verla producir excelente performance. La defensora de Los Robles, viene de clasificarse quinta a nueve y medio cuerpos de El Supremo en 55" para los mil metros, —casi record— y en su presentación anterior, había vencido por algo menos de un largo a Strong Sun en 56"4|5 en pista pesada. Al mérito de ambas actuaciones, se suma su ajustado training y buenos aprontes

Completa la lista de participantes Ready Money, clasificada tercera a cuatro cuerpos de El Supremo y a ventaja mínima de Strong Sun, en 55", en su último compromiso

Prince Dilemma con Pezoa

El cuidador Juan Lapistoy resolvió confiar la dirección de su pensionista Prince Dilemma al jockey Carlos Pezoa, en lugar de Víctor Centeno, como lo tenía dispuesto primeramente. Con Pezoa ganó el Clásico Benito Villanueva, cuarto triunfo de su campaña y a juzgar por sus aptitudes para tiros intermedios puede conquistar otra victoria y por ese motivo podrá lucirse el jinete trasandino,

PALERMO: PROGRAMA PARA MAÑANA CON LA ULTIMA PERFORMANCE COMPLETA

PRIMERA CARRERA — Pr. HANLEY (1969) (1ª ap. doble de comb.) — 2200 Mts. — A LAS 12.—

EN ESTA CARRERA FUNCIONA GANADOR Y PLACE

4 ULTIMAS	ANOTADOS	o|g.	4 ULTIMAS	e|k.	PADRE-MADRE	CUIDADOR	ULTIMA PERFORMANCE	JOCKEY	Kl.	COTIZACIONES	Tmpo.	Hip.	Pta.	Fecha
2P 0S 4P 3P	1 LADY FAT	(1)	V.Centeno	4|57	Guatán-L. Luck	J.Fregonese	2ª a 3 cpos. de Reyerta 50	V. Centeno	57	9.475 en 115.215	1'39"	Pal. n.		16-9-73
3P 2P 3P 1P	2 LOGICA	(5)	J.Calderón	4|57	Lacydon-Retórica	S.Lema	3ª a 4½ cpos. de Tuileries 57	J. Calderón	53	8.315 „ 80.265	2'18"1|5	Pal. n.		9-9-73
6P 1P 0S 3P	3 QUESIQUENO	(4)	no correrá	4|57	Imbroglio-Querela	L.A.Florio	6ª a 13¾ cpos. de R. Dorada 57	A. Etchart	57	22.498 „ 183.867	2'17"2|5	Pal. n.		11-7-73
4P 0P 2P 0S	4 MORNITA	(7)	P.Sahagian	4|54	Solito-Morenilla	J.DiTomasi	4ª a 11½ cpos. de Tuileries 57	P. Sahagian	50	3.380 „ 80.265	2'18"1|5	Pal. n.		9-9-73
2L 2L 3P 0L	5 SOY SEL	(9)	O.Tévez	4|54	Barón-Sel	J.G.Rotta	2ª al pzo. de Farfadet 53	O. Tévez	54	13.043 „ 52.218	2'17"	L.P. n.		16-9-73
1P 6S — —	6 OREAD	(10)	R.Encinas	4|54	Inmortality-Naiad	A.J.G'netti	1ª por 4 cpos. a Oread 57	R. Encinas	57	76.935 „ 136.480	2'19"1|5	Pal. n.		8-9-73
2S 4P 5P 1S	7 ABRAIMA	(8)	no correrá	4|54	Pretexto-Aicha	N.G.Heredia	2ª a ½ cpo. de Domitelle 57	J. Repiso	57	5.675 „ 231.480	1'36"3 5	S. I. n.		2-9-73
1L 0P 0L 0S	8 THE L. POST	(6)	no correrá	2|54	Incaico-Tenencia	J.L.Silva	1ª a 6¾ cpos. de Rincée 57	H. R. López	57	4.194 „ 22.282	1'29"	L.P. n.		5-8-73
4S 3P 6P 3P	9 EOLIDA	(2)	J.Repiso	4|54	Tobago-Mitra	R.F.Pisa	4ª a ¾ cpo. de Domitelle 57	V. S'guinetti	54	13.269 „ 231.480	1'36"3|5	S. I. n.		2-9-73
5L 1L 6P 0L	10 SAPODA	(3)	A.Sandoval	4|54	Telémaco-T. Frita	A.H.Arias	5ª a 6¾ cpo. de Farfadet 53	A. Sandoval	54	6.937 „ 52.218	2'17"	L.P. n.		16-9-73

Candidata: OREAD (6) — Enemiga: Lógica (2) — Sport: Soy Sel (5)

LLAVE Nº 1: 1 Lady Fat — LLAVE Nº 2: 2 Lógica, 5 Soy Sel — LLAVE Nº 3: 3 Quesiquenó, 10 Sapoda — LLAVE Nº 4: 4 Mornita, 8 The L. Post — LLAVE Nº 5: 6 Oread — LLAVE Nº 6: 7 Abraima, 9 Eólida

SEGUNDA CARRERA — PREMIO AUXEY (1970) (2ª ap. doble de comb.) — 2500 Mts. — A LAS 12.35

EN ESTA CARRERA FUNCIONA GANADOR Y LLAVE

6S 1P 1P 6P	1 LORD ARCHIE	(3)	O.Cosenza	4|57	M.de Marsan-Sab'na	R.Brancacio	6º a 13¾ cpos. de Criollazo 53½	J. Fajardo	53	2'16" S. I. p.	14-1-73	26.394 en	297.462	
5P 4P 1P 0S	2 HEINZ	(5)	C.Pezoa	4|37	Hawaiano-Ch'brana	A.H.Irusta	4º a 4 cpos. de Sidereo 52	R. Encinas	50	2'57"4|5 Pal. h.	10-6-73	110.283 „	349.274	
3P 3P 4P 1P	3 CAMPTBASSO	(9)	G.Desvard	2|57	Tamurejo-Coquita	S.Lema	3º a 2¼ cpos. de Don Jimmy 49	G. Desvard	52	2'18"1|5 Pal. n.	16-9-73	103.105 „	438.620	
1P 6P 0P 2P	4 SIMONAL	(6)	E.Jara	4|57	G. Atleta-So'rina	A.P.G'netti	1º por 2 cpos. a Roederer 57	E. Jara	57	2'37"3|5 Pal. n.	8-9-73	25.855 „	148.970	
1P 1P 2P 0P	5 DESAFIO	(7)	O.Tévez	4|57	Carapálida-C'peona	J.L.Reinoso	1º por el pzo. a Armanac 57	O. Tévez	57	2'37"3|5 Pal. n.	8-9-73	38.443 „	144.281	
4L 2L 4L 1L	6 LOS BARTULOS	(8)	no correrá	2|57	Electrodo-La R'ana	R.Quinteros	4º a 14½ cpos. de High Point 50	J. Estepo	50	2'42" L.P. n.	30-8-73	4.853 „	77.410	
5L 0L 1L 0L	7 LAUTREC	(10)	no correrá	4|57	Argos-Lin	J.L.Taborda	5º a 6 cpos. de Alfredo Gago 57	A. Quinteros	54	2'14"1|5 L.P. n.	13-9-73	2.120 „	205.559	
1L 6P 0P 5S	8 FAT BROWN	(2)	H.Guías	4|54	Vitencamps-Viveza	A.S.Grassi	1º por 2 cpos. a Trapshooter 57	R. Tavella	57	2' 9"3|5 L.P. n.	30-8-73	13.502 „	84.551	
1P 6P 0P 5P	9 FNANK JAMES	(4)	H.R.López	4|54	Brecher-Fr'chuta	E.Cardinale	1º por 1 cpo. a Per Sempre 57	O. Tévez	57	2'39" Pal. n.	9-9-73	157.705 „	509.535	
2P 2P 1P 0P	10 ROEDERER	(1)	no correrá	4|54	R. of Way-Ratafia	R.Martínez	2º a 2 cpos. de Simonal 57	J. Fajardo	57	2'37"3|5 Pal. n.	8-9-73	75.560 „	148.970	

Candidato: LORD ARCHIE (1) — Enemigo: Heinz (2) — Sport: Simonal (4)

LLAVE Nº 1: 1 Lord Archie, 9 Frank James — LLAVE Nº 2: 2 Heinz, 7 Lautrec — LLAVE Nº 3: 3 Campobasso, 8 Fat Brown — LLAVE Nº 4: 4 Simonal, 6 Los Bartulos — LLAVE Nº 5: 5 Desafío, 10 Roederer

TERCERA CARRERA — Premio MARIPEPA — 1600 Metros (Comienza la triple) — A LAS 13.20

EN ESTA CARRERA FUNCIONA GANADOR Y PLACE

— — — —	1(ELEVACION	(7)	O.Cosenza	3|56	A'phanes-Elancée	J.F.Penna	Debuta	—		—		—		—
0P — — —	2(KAUAI	(12)	G.Desvard	3|56	Hawaian Lad-Farata	ídem	10ª a 18 cps. de Tamú Utray 56	M.Sarati	53	12.900 en 312.745	1'38"4|5	Pal. n.		8-9-73
3S 3P 3P 0P	3 TRIDAS	(3)	V.Centeno	3|56	Guatán-Trifulca	J.Fregonese	3ª a 4¾ cps. de Bicoca 56	V.Centeno	56	138.608 „ 561.206	2' 2"1|5	S.I. n.		2-9-73
6P 0P 0S —	4 JANSENA	(17)	G.Sabín	3|56	Poderoso-Masónica	J.A.Maldotti	6ª a 8¾ cps. de Tamú Utray 56	G.Sabín	54	10.515 „ 312.745	1'38"4|5	Pal. n.		8-9-73
0S 4S 0P —	5(MY CREST	(6)	P.Colman	3|56	S. Crest-Mitologie	G.B.Vivas	12ª a 13 cps. de Qué Saeta 56	J.Fajardo	56	7.360 „ 62.711	1'14"4|5	S.I. p.		9-7-73
4P — — —	6(AIR BLAST	(8)	J.Fajardo	3|56	A. Lights-Herbolada	ídem	4ª a 5½ cps. de Tamú Utray 56	J.Fajardo	56	9.085 „ 312.745	1'38"4|5	Pal. n.		8-9-73
2P 0P 6P 4L	7 GEORGE SAND	(4)	E.Jara	3|56	A'cragh-La Historia	A.J.Maldotti	2ª a 1½ cp. de Tamú Utray 56	V.Centeno	56	24.340 „ 312.745	1'38"4|5	Pal. n.		8-9-73
— — — —	8 WIGAN	(20)	no correrá	3|56	Monitor-Wimbita	J.L.Silva	Debuta	—		—		—		—
4P 6P 0S —	9 NOBLE AMIGA	(9)	no correrá	3|56	Bunker-La Nobleza	V.H.Santos	4ª a 4¼ cps. de Pioggia 56	V.S'guinetti	56	75.005 „ 522.665	1'52"4|5	Pal. n.		15-9-73
5P 0P 0P —	10 LA MAZ'QUERA	(11)	P.Sahagian	3|56	G. Atleta-S. Cleir	F.Ludovisi	5ª a 5¾ cps. de Tamú Utray 56	O.Cosenza	56	29.530 „ 312.745	1'38"4|5	Pal. n.		8-9-73
0P 0P — —	11 MISS AEREA	(1)	O.Ayude	3|56	Delhi-Aeroposta	O.Méndez	19ª a 18 cps. de Haitiana 56	M.Funes	54	133 „ 101.105	1' 3"2|5	Pal. n.		1-7-73
6P — — —	12 HAVOISE	(14)	F.Lerma	3|56	Hawaiano-Arreadora	R.G.Heredia	6ª a 19 cps. de Bola de Cristal 56	F.Lerma	56	12.401 „ 465.015	1'36"	Pal. n.		11-8-73
0P — — —	13 DATE CORTE	(5)	P.Sierra	3|56	Ganelón-Cautela	A.C.Sierra	8ª a 18 cps. de Pioggia 56	P.Sierra	56	1.975 „ 522.665	1'52"4|5	Pal. n.		15-9-73
3P 3P — —	14 CAPITOLINA	(16)	no correrá	3|56	Irmak-Carabelle	A.H.Irusta	3ª a 6 cps. de Sulamita 55	O.Dominguez	56	30.177 „ 103.277	1'32"1|5	Pal. h.		17-6-73
2P 5P 4P 2P	15 BUJARITA	(13)	G.Rizzi	3|56	Bennigsen-Bujara	P.Costa	2ª a 7 cps. de Bugatti 56	V.S'guinetti	56	90.284 „ 453.347	1'30"	Pal. n.		1-9-73
4L 6P 3L 3P	16 HENDY	(19)	R.Cepeda	3|56	Alsina-Hexa	O.Finarelli	4ª a 3½ cps. de Champgata 56	R.Cepeda	56	4.893 „ 38.139	1'27"4|5	L.P. n.		13-9-73
0P 0L 0L 0P	17 SECCION	(10)	no correrá	3|56	Alelí-Sembrada	A.J.G'netti	9ª a 15½ cps. de Reckless 56	J.Fernández	53	4.843 „ 437.273	1'42"3|5	Pal. p.		28-7-73
5P 6P 0L 6P	18 GRISSIL	(18)	O.Tévez	3|56	Simplón-Gringa	M.Montero	5ª a 14½ cps. de Bugatti 56	O.Tévez	56	5.914 „ 453.347	1'30"	Pal. n.		1-9-73
4P 5P 3P 0P	19 FRAICHIR	(2)	C.Pezoa	3|56	Atlas-Fraicheur	A.P.G'netti	4ª a 4½ cps. de Fraterna 56	O.Cosenza	56	11.401 „ 135.966	58"	Pal. n.		18-8-73
— — — —	20 MACUNAIMA	(15)	A.Etchart	3|56	Imbroglio-Miami	L.A.Florio	Debuta	—		—		—		—

Candidata: ELEVACION (1) — Enemiga: George Sand (7) — Sport: Bujarita (15)

CUARTA CARRERA — Pr. LA SUNAMITA (1971) — 2500 Mts. (Continúa la triple) — A LAS 14.5

EN ESTA CARRERA FUNCIONA GANADOR Y LLAVE

3P 1P 2P 3P	1 QUERELO	(9)	C.Pezoa	3|56	G. Garland-Querela	J.C.Et'choury	3º a 7 cps. de Bobinard 56	C.Pezoa	56	18.772 en 111.019	1'35"	Pal. n.		11-8-73
6P 5L 5P 0S	2 SIN REINO	(2)	V.Centeno	3|56	E. Real-D. Banderas	A.R.Bani	6º a 19¾ cps. de Trizini 55	H.Libré	55	2.719 „ 71.944	57"1|5	Pal. n.		19-5-73
0L 4L 5L 1P	3 NIBAM	(8)	J.Torres	3|56	Niarkos-B. Pet	A.L.Salvati	8º a 17½ cps. de F. Bluff 57	J.Mantilla	57	6.806 „ 207.408	2'13"4|5	L.P. n.		16-9-73
2P 1P 3P 0P	4 PROLITORI	(3)	no correrá	3|56	In'tality-Tasiarca	S.Lema	2º a ½ pzo. de Mohicano 56	V.S'guinetti	56	28.465 „ 345.380	2'19"3|5	Pal. n.		15-9-73
0P 1P 5P 0P	5 G'RRERO QUICK	(5)	J.Gómez	3|56	N. Quick-Guetaria	R.Fredes	13º a vs. cps. de Mariache 56	J.Gómez	56	6.948 „ 708.143	1'35"1|5	Pal. n.		5-8-73
1P 6P 0P —	6 GALLION	(4)	A.DeArriba	3|56	G. Weed-Gallwynne	R.Marinetti	1º por 9 cps. a Panegírico 56	A.de Arriba	52	10.411 „ 68.939	1'51"1|5	Pal. n.		25-8-73
3S 1P — —	7 VALDERREY	(1)	no correrá	3|56	C'bremont-Astorga	A.J.G'netti	3º a 2¾ cps. de M. Tinto 57	R.Encinas	57	37.520 „ 888.812	1'59"1|5	S.I. n.		2-9-73
1P 0P — —	8 CONTRAY	(6)	no correrá	3|56	C'bremont-Maglia	J.Lapistoy	1º por 4 cps. a Quemaíto 56	R.Encinas	56	154.235 „ 565.640	2'16"2|5	Pal. n.		8-9-73
6L 1L 2L 0L	9 POIROT	(7)	no correrá	3|56	Vin Vin-Cerrazón	F.Viviani	6º a 18½ cps. de M. Tinto 53	R.Galloso	53	5.573 „ 125.214	1'37"4|5	L.P. n.		5-8-73

Candidato: QUERELO (1) — Enemigo: Gallión (6) — Sport: Guerrero Quick (5)

LLAVE Nº 1: 1 Querelo, 5 Guerrero Quick — LLAVE Nº 2: 2 Sin Reino, 3 Nibam — LLAVE Nº 3: 4 Prolitori — LLAVE Nº 4: 6 Gallion, 9 Poirot — LLAVE Nº 5: 7 Valderrey — LLAVE Nº 6: 8 Contray

QUINTA CARRERA — Premio PELILEA (1968) — 1100 Metros (Termina la triple) — A LAS 14.50

EN ESTA CARRERA FUNCIONA GANADOR Y LLAVE

4L 2P 1L 3S	1 FJORD	(16)	J.Repiso	6|61½	Malambo-Fémme	E.R.Martucci	4º a 4¼ cps. de Codiwar 53½	J.Contreras	55	8.366 en 34.221	1'13"1|5	L.P. n.		17-8-73
1P 4P 5P 1P	2 REY BRAVO	(9)	V.San'netti	5|59½	H. H'crite-R. Bruja	A.Tedeschi	1º por 2½ cps. a S. Gaucho 53	V.San'netti	56½	133.470 „ 438.467	57"	Pal. n.		19-8-73
4S 3P 4S 1S	3 LASSO	(11)	M.Sarati	5|59	Fiacre II-D. Royale	J.F.Penna	4º a 4 cps. de Strudel 48	M.Sarati	48½	52.352 „ 231.514	59"1|5	S.I. n.		24-6-73
2L 1P 0P 4P	4 Q. BANDOLEER	(12)	A.Plá	5|58½	K. O'Turf-Bandola	A.A.Jacoby	2º al pzo. de Premisa 53½	A.Pla	53½	16.430 „ 139.020	1'13"3|5	L.P. n.		15-8-73
0L 2L 0P 1P	5(KING ENVY	(3)	no correrá	5|53½	K. O'Turf-Memez	ídem	14º a 16½ cps. de P. Campeón 53	A.Pla	57	30.941 „ 129.723	1'17"	L.P. f.		22-7-73
5L 2L 3L 0P	6(REBOBO	(15)	G.Desvard	5|53½	Resuello-T. Bob	ídem	5º a 3½ cps. de M. Hero 57	A.Pla	57	65.768 „ 254.558	1'14"	L.P. n.		13-9-73
0L 0L 1L 5L	7 SHINING	(17)	J.Cepeda	6|58	Sob'salto-Zambita	O.Puente	10º a 16 cps. de Platón 53	M.Gómez	51	3.839 „ 121.232	1'13"3|5	L.P. n.		6-9-73
2R 1R 3R 2R	8 BETEAO	(14)	no correrá	6|57½	Incaico-Bearnesa	I.Sadigurski	Ganó en S. Fe, Rafaela y Victoria	—		—		—		
4P 2R 3P 6L	9 GURE ECHEA	(6)	A.Etchart	5|56½	O. Ridge-Arirtza	E.Ferragutti	4º a 6½ cps. de Jerusalem 54	J.Figueroa	54	23.749 „ 133.046	1' 3"3|5	Pal. p.		28-7-73
1P 2P 3P 2P	10 CADEVALL	(13)	H.Blanco	5|56½	Castex-Abril	N.Carignano	1º por ½ cpo. de La Taba 51	H.Blanco	51	50.010 „ 114.010	59"	Pal. n.		16-9-73
0L 4L 2P 6L	11 SOLAR GAUCHO	(2)	M.Escagües	5|56	Fatuo-Socompa	G.Gutiérrez	7º a 4 cps. de Platón 53	M.Escagües	49	8.052 „ 121.232	1'13"3|5	L.P. n.		6-9-73
0L 1L 6L 1L	12 MATIGNON	(5)	no correrá	5|56	T'seau-R.de la Paix	P.Patalagoytía	9º a 5½ cps. de Hotel 56½	A.Sandoval	54½	3.537 „ 65.341	1' 6"2|5	L.P. n.		20-6-72
0L 5P 3P 0P	13 EL AVE NEGRA	(4)	J.Aguirre	5|55	El Curaca-A. Foche	M.Acosta	9º a 10 cps. de El Barcelonés 57½	J.Aguirre	52	16.394 „ 253.128	1'12"4|5	L.P. n.		2-9-73
0P 0P 1P 1P	14 PRIAM	(8)	J.Ayude	5|54½	Pipote-Irada	J.Gamboggi	7º a 10 cps. de Bequelín 57	V.San'netti	55	9.851 „ 83.948	1' 3"2|5	Pal. h.		30-12-72
0L 1L 2L 2L	15 QUISQUILLOSO	(1)	L.Angulo	5|53	Rossini-Q. P'cesa	D.E.Pascual	10º a 9 cps. de S. Loco 57½	J.Alvis	53	15.754 „ 234.217	1' 8"	L.P. n.		23-8-73
0L 0L 3L 0L	16 OPTIBEL	(10)	J.Bretón	5|52½	Optimist-Beloved	U.Lasserre	7º a 5½ cps. de Blondín 54	H.Libré	57	5.673 „ 95.456	1'34"1|5	L.P. n.		9-9-73
0L 0P 6P 0L	17 ORDEN	(7)	P.Colman	6|52½	P. P'tion-P. Order	G.B.Vivas	14º a vs. cps. de Bronco 53	P Colman	53	1.315 „ 50.706	1'29"2|5	L.P. p.		1-3-73

Candidato: REY BRAVO (2) — Enemigo: Fjord (1) — Sport: Cadevall (10)

LLAVE Nº 1: 1 Fjord, 8 Beteado, 11 Solar Gaucho — LLAVE Nº 2: 2 Rey Bravo, 9 Gure Echea — LLAVE Nº 3: 3 Lasso, 12 Matignon, 14 Priam — LLAVE Nº 4: 4(Q. Bandoleer, 5(King Envy, 6(Rebobo — LLAVE Nº 5: 7 Shining, 15 Quisquilloso, 17 Orden — LLAVE Nº 6: 10 Cadevall, 13 El Ave Negra, 16 Optibel

LUMERIA, MUY A PUNTO

EN EL "BUENO" CON BACAMI PUEDE SALIR AIROSA

El Clásico "Palermo", que debía disputarse el domingo integra el programa de mañana en el circo metropolitano. De los doce inscriptos tomarán parte justamente la mitad, entre ellos Lumería que se perfila como la mejor candidata, por lo demostrado en su fructífera campaña con once victorias sobre un total de diecisiete presentaciones y por el mérito de su ajustada preparación y destacados ejercicios.

GRAN CARTA. Lumeria resulta gran carta en el Clásico "Palermo", que sirve de base al programa de mañana.

La pensionista de don Juan Lapistoy tiene una excelente oportunidad de desquitarse frente a Bacami, de la que llegó segunda a medio pescuezo, en 1'36" la milla del clásico México, y a la que había vencido por 3|4 de cuerpo en 1'48"2|5 para los 1800 metros, en ocasión de adjudicarse el premio Enrique Acebal. Quedó fluctuando una duda sobre la superioridad, entre ambas competidoras, por el escaso margen logrado por Lumeria y más aún por Bacami. Por ese motivo el "bueno" como en el truco, suscita animadas controversias en las tertulias hípicas y quedarán aclaradas con el resultado del tercer cotejo, en la milla de Palermo, que por razón de lógica se halla más favorable para la hija de Court Harwell.

Bacami acumuló méritos suficientes en su campaña, a través de la cual mostróse elemento de medios superiores. La defensora del San Javier obtuvo en el México el séptimo triunfo sobre 17 actuaciones, y anda fenómeno en privado, por lo que ofrecerá serias resistencias

Queda como convidado de piedra Prince Dilemma, compañero de techo de Lumeria, pero que actuará por separado por pertenecer ambos a distintas caballerizas. Si hay lucha entre las dos yeguas, el hijo de El Centauro puede sacar partido y adueñarse de la victoria. Completan la nómina de competidores: El Balazo, otra vez a punto, El Sardinero, capaz de hacerse ver con una gran performance, y El Chamical, cuyas acciones, algo en baja por sus fracasos últimos, pueden pegar un gran repunte

SEXTA CARRERA — PREMIO TOMAS LYON (clásico) — 1000 METROS — A LAS 15.35

FUNCIONAN LAS APUESTAS A GANADOR, PLACE Y LLAVE

4P 2R 3P 6L	1 GURE ECHEA	(8)	no correrá	5	60	O. Rirge-Arirtza	E.Ferragutti	4ª a 6¾ cpos. de Jerusalem 54	J. H. Fl'roa	54	23.749	en	133.046	1' 3"3 5	Pal. p.	28-7-73
1S 2P 1P 2P	2 LINNE	(7)	R.Encinas	4	59½	L'brement-M'hine	J.Lapistoy	1ª por 2 cpos. a Vivienne 52	R. Encinas	57	66.474	„	214.045	56"1|5	S. I. n.	2-9-73
5P 1P 1P 1P	3 MIDINETTE	(2)	G.Desvard	4	59½	Raven-Entallada	J.F.Penna	5ª a 9½ cpos. de El Supremo 53	E. Jara	56	113.517	„	421.849	55"	Pal. n.	19-8-73
5P 4P 1P 1P	4 FENELLA	(1)	no correrá	4	59½	Argos-F. Tire	E.F.Rodríguez	5ª a 8½ cpos. de Fémina 53	E. Riso	57	6.568	„	129.332	1' 2"	Pal. n.	5-8-73
1P 1P 1P 1S	5 RUTILANTE	(5)	no correrá	3	59½	Rigoló-Lapataia	J.F.Penna	1ª por 2 cpos. a R.el Medio 58	O. Cosenza	55	122.755	„	261.911	57"1|5	Pal. p.	9-6-73
1P 1P 1P 1P	6 FEMINA	(3)	E.Jara	4	59½	Mizzenmast-B'cla	S.Lema	1ª por 1½ cpo. a Jerusalem 57	J. Calderó n	54	15.057	„	45.428	1' 2"4|5	Pal. n.	17-8-73
2S 1P 3P 2P	7 VIVIENNE	(6)	no correrá	3	53½	Voodoo-Seg'rita	J.Fregonese	2ª a 2 cpos. de Linne 57	V. Centeno	52	24.437	„	214.045	56"1|5	S. I. n.	2-9-73
3P 2P 1P 2P	8 READY MONEY	(4)	C.Pezoa	3	53½	M. Money-R. Lynn	T.Aarana	3ª a 4 cpos. de El Supremo 53	V. Centeno	50	63.339	„	421.849	55"	Pal. n.	19-8-73

Candidata: FEMINA (6) — Enemiga: Linne (2) — Sport: Midinette (3)

LLAVE Nº 1: 1 Gure Echea, 7 Vivienne — LLAVE Nº 2: 2 Linne — LLAVE Nº 3: 3 Midinette — LLAVE Nº 4: 4 Fenella, 8 N. Money — LLAVE Nº 5: 5 Rutilantes — LLAVE Nº 6: 6 Fémina

SEPTIMA CARRERA — PREMIO PALERMO (clásico) — 1600 METROS — A LAS 16.20

FUNCIONAN LAS APUESTAS A GANADOR, PLACE Y LLAVE

5L 2L 5P 6L	1 INDIALTN	(6)	no correrá	6	60½	Incaico-Kasina	F.J.Viviani	5º a 4¾ cpos. de El Espía 55	A. Plá	55	27.641	en	181.982	1'19"4|5	L.P. n.	26-8-73
2P 6P 3P 0S	2 EL BALAZO	(4)	J.Fajardo	2	59½	Ah'cragh-La H'ria	R.Martínez	2º a 6 cpos. de Foscari 57	J. Fajardo	58	46.740	„	516.865	1'49"	Pal. n.	8-9-73
1P 0B 1S 1P	3 FOSCARI	(1)	no correrá	4	59½	Martial-Formia	T.Aana	1º por 6 cpos. a El Balazo 58	C. Pezoa	57	69.525	„	516.865	1'49"	Pal. n.	8-9-73
2P 2P 1P 2P	4 P. DILEMA	(8)	C.Pezoa	4	59½	El C'tauro-N. D'ma	J.Lapistoy	2º a 3 cpos. de Marronier 60½	C. Pezoa	59	18.635	„	109.446	1'36"1|5	Pal. n.	1-7-73
2P 4P 4P 1P	5 CENTURIO	(5)	no correrá	2	59½	El C'tauro-Cav'da	E.Labrador	2º a 3 cpos. de Autómata 48	R. Encinas	57	83.720	„	466.435	1'37"	Pal. n.	9-9-73
1P 5S 1S 2P	6 EL SARDINERO	(7)	P.Palmieri	4	59½	Cuadro-Mamella	A.J.G'netti	1º por 4½ cpos. de Yogurt 57	R. Encinas	57	78.659	„	129.071	1'37"1 5	Pal. n.	16-9-73
2P 1P 1P 0S	7 LUMERIA	(11)	R.Encinas	6	57½	C. Harwell-Qui'ar	J.Lapistoy	2ª a ½ pzo. de Bacami 59	R. Encinas	59	31.052	„	129.071	1'36"	Pal. n.	1-9-73
1P 2P 2P 1P	8 BACAMI	(12)	A.Etchart	4	56½	Miz'mast-B'nada	J.C.E'houdy	1ª por ½ pzo. a Lumeria 59	A. Etchart	59	5.103	„	240.010	1'36"	Pal. n.	1-9-73
0S 4P 1P 0S	9 HINDIN	(9)	no correrá	3	52½	Hawaiano-Tár'ga	A.L.Sallati	7º o 6¾ cpos. de El Botija 54½	R. Encinas	51	15.125	„	382.445	1'25"1|5	S. I. n.	24-6-73
3P 3L 0L 1L	10 GLEW	(2)	no correrá	3	52½	Gemini Six-Ex'da	L.Vega	3c a 5½ cpos. de Bewak 53	J. Repiso	50	52.071	„	708.148	1'37"2|5	Pal. n.	9-9-73
0P 5P 1P 1P	11 EL CHAMICAL	(3)	V.San'netti	3	52½	C'brement-D. Path	S.Lema	7c a 5 cpos. de Mariache 56	V. S'guinetti	56	144.425	„	382.445	1'35"1|5	Pal. n.	5-8-73
1P 1P 2P 6P	12 BEWAK	(10)	no correrá	3	52½	Noel-Neina	J.F.Penna	1º por 5 rpos. a Ascúchame 53	O. Cosenza	53	29.315	„	144.245	1'37"2|5	Pal. n.	9-9-73

Candidata: LUMERIA (7) — Enemiga: Bacami (8) — Sport: Prince Dielemma (4)

LLAVE Nº 1: 1 Indialón, 6 El Sardinero — LLAVE Nº 2: 2 El Balazo, 11 El Chamical — LLAVE Nº 3: 3 Foscari, 4 P. Dilemma — LLAVE Nº 4: 5 Centurio, 7 Lumería — LLAVE Nº 5: 8 Bacami, 10'Glew — LLAVE Nº 6: 9 Hindin, 12 Bewak

OCTAVA CARRERA — PREMIO ALADINO — 2500 METROS — A LAS 17.10

FUNCIONAN LAS APUESTAS A GANADOR, PLACE Y LLAVE

3L — — —	1 IND. FIGHT	(9)	E.Riso	3	56	Incaico-P. Real	O.N.Orlandi	3º a 6 cpos. de Fresco 52	E. Riso	56	44.166	en	261.958	2' 9"3|5	L.P. n.	4-9-73
2P 2P 5P 0P	2 QUEMAITO	(10)	H.R.López	3	56	F. Air-Q. Maya	J.Fregonese	2º a 4 cpos. de Contray 56	H. R. López	56	45.700	„	565.640	2'16"2|5	Pal. n.	8-9-73
0P 0L 0P 0P	3 LARACHE	(2)	J.Gallardo	3	56	Cubatao-Laramie	A.Jaimes	9º a 20 cpos. de Contray 56	J. Gallardo	52	760	„	565.640	2'16"2|5	Pal. n.	8-9-73
3P 6P — —	4 PROMETIDO	(8)	V.San'netti	3	56	F. Al-P'metida	J.C.E'houry	3º a 10 cpos. de Gallión 52½	V. S'guinetti	56	10.064	„	68.939	1'51"1 5	Pal. n.	25-8-73
0P — — —	5 B. MANDINGA	(12)	P.Sierra	3	56	S. Bluff-Andelys	J.P.Ojeda	9º a 20 cpos. de Contray 56	P. Sierra	56	7.120	„	565.640	2'16"2|5	Pal. n.	8-9-73
0P 0P 0S 0S	6 ALTURO	(1)	F.Lerma	3	56	Medalist-Altona	J.M.Oporto	7º a 9 cpos. de Contray 56	F. Lerma	56	2.135	„	565.640	2'16"2|5	Pal. n.	8-9-73
0P 0P 0P —	7 RANN	(3)	M.Barroso	3	56	Rompelanza-F'fia	E.D.Gacía	13º a 12¾ cpos. de Tartagal 56	M. Barroso	53	467	„	124.695	1'37"1|5	Pal. n.	4-8-73
0P 3P — —	8 TABAPY	(5)	J.Torres	3	56	Inmmortality-Tessie	A.L.Salvati	9º a 15 cpos. de S. Tack 55	J. Torres	55	12.195	„	125.907	1'30"	Pal. n.	30-6-73
0P — — —	9 QUITADOR	(7)	H.Artigas	3	56	Con Brío-Quitadora	P.H.Artigas	7º a 19½ cpos. de Barrabás 56	H. Artigas	56	10.589	„	208.822	1'51"3|5	Pal. n.	25-8-73
0P 4P 6S 6P	10 INDIO BLANCO	(11)	A.Plá	3	56	No Noise-I. Mora	A.J.G'netti	9º a 11¾ cpos. de El Carrerito 55	A. Plá	55	21.727	„	467.560	1'30"4|5	Pal. n.	3-6-73
2L 2L 0P 0P	11 LIBRILLO	(13)	B.Barrios	3	56	Papá Montero-Lil	L.B.Sosa	2º a 6 cpos. de Fresco 52	B. Barrios	52	17.237	„	261.958	2' 9"3|5	L.P. n.	4-9-73
— — — —	12 BEYACO	(4)	R.Alzamora	3	56	Celeno-Blaz. Star	S.Gacría	Debuta	—					—		
0S — — —	13 VESPAIO	(6)	C.Castañeda	3	56	Gerardo-Ventera	R.J.Guerrina	20º a vs. cpos. de Respingo 56	O. Castañeda	56	65	„	86.564	1'10"	S. I. n.	2-9-73

Candidato: QUEMAITO (2) — Enemigo: Indian Fight (1) — Sport: Tabapy (8)

LLAVE Nº 1: 1 Ind. Fight, 3 Larache — LLAVE Nº 2: 2 Quemaito, 13 Vespaio — LLAVE Nº 3: 4 Prometido, 5 M. Mandinga — LLAVE Nº 3: 6 Alturo, 10 Indio Blanco, 12 Beyaco — LLAVE Nº 5: 7 Rann, 8 Tabapy — LLAVE Nº 6: 9 Quitador, 11 Librillo

NOVENA CARRERA — PREMIO INDIA PURA (1972) — 1100 METROS — A LAS 18.5

FUNCIONAN LAS APUESTAS A GANADOR, PLACE Y LLAVE

1P 4P 2P 0P	1 BLACKWELL	(5)	E.Jara	4	57	Ceibo-Bysentine	T.B.M.guez	1º por ½ pzo. a Pachequito II 53	E. Jara	55	197.604	en	357.437	1' 3"1|5	Pal. n.	11-8-73
1P 1P 2P 5L	2 EL SUPREMO	(15)	F.Lerma	3	55½	G. Six-Est'gica	C.Cosentino	1º por 4 cpos. a Strong Sun 56½	F. Lerma	53	101.774	„	421.849	55"	Pal. n.	19-8-73
5P 0S 5P 5L	3 MINERO	(10)	V.Centeno	4	53½	Minera II-Servia	J.Fregonese	5º a 7½ cpos. de Blackwell 55	V. Centeno	55	15.628	„	357.437	55"	Pal. n.	19-8-73
6P 2P 0S 6P	4(PACHEQUITO II	(7)	C.Pezoa	4	53	Tuyuti-W. Ray	T.Arana	6º a 9¾ cpos. de El Supremo 53	A. Sánchez	59½	14.789	„	421.849	55"	Pal. n.	19-8-73
1P 0P 2P 1P	5(THAILINDO	(9)	R.Encinas	3	50	Suv'tta II-Th'dia	ídem	1º por ¾ cpo. a Jungle Ward 55	F. Lerma	53½	53.370	„	499.205	1' 3"	Pal. n.	8-9-73
5P 2S 0P 0P	6 PRESTO GOLD	(14)	no correrá	5	52	Showoff II-G. Sim	S.Lema	5º a 5½ cpos. de El Espetor 52	V. S'netti	52½	10.358	„	156.347	1' 6"3|5	Pal. p.	28-7-73
4L 2P 1L 3S	7 FJORD	(11)	no correrá	6	52	Malambo-Fém'een	E.Martucci	4º a 4½ cpos. de Codiwar 53½	J. C'treras	55½	8.366	„	34.221	1'13"1|5	Pal. n.	17-8-73
1P 2P 5P 1P	8(WISCONSIN	(12)	no correrá	4	52	D. Dance-W'rore	J.F.Penna	1º por 2½ Cpos. de Domingo 54	M. Sarati	54	94.141	„	467.065	1' 4"1|5	Pal. p.	21-7-73
4S 3P 4S 1S	9(LASSO	(6)	no correrá	5	50	Fiacre II-D. Ro'le	ídem	4º a 4 cpos. de Strudel 48	M. Sarati	48½	52.352	„	231.514	59"1|5	S. I. n.	24-6-73
1L 1L 3P 2L	10 EL ALARIDO	(8)	no correrá	3	51	Silmor-Epica	A.Parisi	1º por el pzo. a Dragonet 56	J. Corso	56	5.142	„	112.405	1'12"3|5	L.P. n.	9-9-73
3L 6L 1L 1P	11 DANCER	(4)	V.San'netti	3	51	Vitelio-D. Co'dy	F.M.Ortiz	3º a 1¾ cpo. de El Alarido 56	P. Tárrago	56	35.702	„	112.405	1'12"3|5	L.P. n.	9-9-73
3L 2L 3P 5L	12 LE CHAT	(2)	no correrá	5	50	Argos-Micifusa	T.Ibarra	3º a 1 cpo. de Platón 53	H. R. López	55	31.819	„	121.232	1'13"3|5	L.P. n.	6-9-73
5P 1P 1P 3P	13 BALSERO	(13)	J.Repiso	3	50	H. H'crite-B'dana	R.G.Heredia	5º a 7¾ cpos. de Thailindo 53½	V. S'netti	56	171.190	„	499.205	1' 3"	Pal. n.	8-9-73
2P 2P 1P 3P	14 DON VIVAS	(3)	no correrá	4	49	Malambo-R'neta	A.S.Castro	3º a 3½ cpos. de Perugín 57	V. S'netti	57	92.042	„	391.329	56"	Pal. n.	25-8-73
2P 2P 0P 4P	15 GUMERSINDO	(1)	no correrá	4	49	Atlas-Eliane	A.P.G'netti	2º a 1½ cpo. de Perugín 57	C. Pezoa	57	31.810	„	391.329	56"	Pal. n.	25-8-73

Candidato: EL SUPREMO (2) — Enemigo: Blackwell (1) — Sport: Pachequito II (4)

LLAVE Nº 1: 1 Blackwell, 7 Fjord — LLAVE Nº 2: 2 El Supremo, 12 Le Chat — LLAVE Nº 3: 3 Minero, 15 Gumersindo — LLAVE Nº 4: 4(Pachequito II, 5(Thailindo, 10 El Alarido — LLAVE Nº 5: 6 Presto Gold, 11 Dancer, 13 Balsero — LLAVE Nº 6: 8(Wisconsin, 9(Lasso, 14 Don Vivas

DECIMA CARRERA — PREMIO ANGRIFF (1971-72) — 1600 METROS — A LAS 19.—

FUNCIONAN LAS APUESTAS A GANADOR, PLACE Y LLAVE

— — — —	1 TACTO	(24)	no correrá	3	56	Pipote-Taiba	G.Benvenuti	DEBUTA	—					—					
0P — — —	2 PAWN	(17)	A.DeArriba	3	56	Templier-Patna	ídem	21º a 12 cps. de Thailindo 55	J.Fajardo	55	8.995	en	445.226	57"3|5	Pal. n.	29-4-73
0P 0P — —	3 GAUCHO CANDIL	(4)	no correrá	3	56	Apricot-Dz Cuca	S.L.Vega	13º a vs. cps. de Leñazo 55	O.Tévez	55	9.925	„	396.817	1'32"	Pal. h.	17|6|73
0S 0S — —	4 FUIL SWING	(1)	A.Etchart	3	56	C. Speech-Fundy	M.Alvarez	7º a 9¾ cps. de D. Germán 55	A.Etchart	55	1.532	„	362.859	1'24"2|5	S.I. n.	6-5-73
— — — —	5(SUNRISO	(12)	H.Prieto	3	56	H. Sun-Ristra	E.L.Génova	DEBUTA	—					1' 9"3|5	Pal. n.	2-9-73
0S — — —	6(PERIAPOLO	(16)	V.Pires	3	56	A. Night-Impera	ídem	13º a vs. cps. de A. Tiempo 56	V.Pires	53	2.865	„	544.397	1'37"1|5	Pal. n.	16-9-73
5P 0S 2L 0L	7 MOMENTITO	(18)	O.Nardi	3	56	G'maestro-Mi Bahía	G.M.Medina	5º a 4¾ cps. de Dátil 52	V.Centeno	56	5.255	„	89.035	1'37"1|5	Pal. n.	16-9-73
2P — — —	8 B. AND GOLD	(20)	H.R.López	3	56	Booz-B. Diamond	J.Fregonese	2º a ½ pzo. de Dátil 52	M.R.López	56	5.105	„	89.035	1'37"1|5	Pal. n.	16-9-73
0P — — —	9(METEORIC	(7)	V.San'netti	3	56	Gobernado-Merimé	F.A.Costa	9º a 12 cps. de M. Ernesto 56	V.San'netti	56	10.265	„	585.855	'59"	Pal. n.	15-9-73
0P — — —	10(GOOD PRIZE	(25)	J.Gopelson	3	56	Huy!-Goon Plus	ídem	9º a 13 cps. de El Exclusivo 56	J.Gopelson	53	6.730	„	298.560	1'3"4|5	Pal. n.	9-9-73
0P 4P 3P 2P	11 LEBLANC	(5)	R.Caro'sse	3	56	I'broglio-L. Atl'tida	A.García	10º a 10 cps. de Chirico 56	M.Barroso	53	1.330	„	506.770	1'37"2|5	Pal. n.	16-9-73
4L 0P 0L 2L	12 ENTRELAZO	(2)	no correrá	3	56	Presidium-Everilda	J.Garcilazo	4º a 9¼ cps. de Aliarco 52	E.Perdomo	56	3.695	„	43.769	1'13"3|5	L.P. n.	16-9-73
0P 0P 0P —	13(MINOS	(9)	E.Perdomo	3	56	M. Athos-Francia	L.Calone	3º a 7½ cps. de Bewak 56	H.Prieto	56	2.916	„	74.063	1'36"1|5	Pal. n.	1-9-73
3S 4L 0P 0L	14 NA'DEÑO VIEJO	(10)	O.Mansilla	3	56	Lenci-Primeraza	ídem	3º a 5¾ cps. de A. Tiempo 56	O.Mansilla	54	7.873	„	544.397	1' 9"3|5	Pal. n.	2-9-73
0P 0P — —	15 YACIENTE	(6)	J.Ortiz	3	56	T'dour II-Y'lande	J.Bartolomé	7º a 8½ cps. de Ascúchame 56	J.Ortiz	56	2.678	„	204.182	1'50"1|5	Pal. n.	11-8-73
3S 4L 0P 0L	16 BUSCAMORES	(13)	no correrá	3	56	Barbizón-B'nubes	P.S.Farina	3º a 6½ cps. de Rosarino 56	P.Colman	53	21.187	„	454.998	1' 9"2|5	S.I. n.	2-9-73
0P 5P 0P 0P	17(PRACTICO	(3)	R.Torrecillas	3	56	P'lárime-V. Nueva	L.A.Ferro	13º a vs. cps. de Bewak 56	R.To'ecillas	56	3.928	„	74.063	1'36"1|5	Pal. n.	1-9-73
2P 2P 2P 5P	18(CACIQUE BLUFF	(15)	E.Jara	3	56	S. Bluff-Pilosa	ídem	2º a 1 cpo. de Tartagal 56	E.Jara	56	46.247	„	124.695	1'37"1|5	Pal. n.	4-8-73
5P — — —	19 GANADERO	(12)	no correrá	3	56	G. Garland-G'rlanda	J.Lapistoy	5º a 5½ cps. de Chirico 56	R.Encinas	56	16.830	„	298.560	1'37"2|5	Pal. n.	16-9-73
— — — —	20 TASMAN	(8)	no correrá	3	56	Big Raff-Tasbey	A.J.Maldotti	DEBUTA	—					—		
0P 0P — —	21 VOLTURNO	(19)	R.Alzamora	3	56	Río Manso-Veranda	S.García	7º a 8¾ cps. de D. Sud 56	L.Flores	55	1.587	„	277.668	1'30"	Pal. n.	15-8-73
0P 5P 0P 0P	22 GATILLO	(23)	P.Sahagian	3	56	Gra'fono-Turpuna	A.C.Bazante	11º a 18 cps. de Bewak 56	J.Figueroa	56	783	„	74.063	1'36"1|5	Pal. n.	1-9-73
4P 3P 3P 3P	23 KING STAR	(21)	J.Repiso	3	56	R. O'Turf-Est-lana	D.Lora	4º a 3¾ cps. de Dátil 52	R.Encinas	56	10.315	„	89.035	1'37"1|5	Pal. n.	16-9-73
4P 2P 2P 0P	24 LOCKBURN	(22)	no correrá	3	56	Tamurejo-Coquita	F.Ludovisi	4º a 5¼ cps. de Chirico 56	V.San'netti	56	72.770	„	298.560	1'37"2|5	Pal. n.	16-9-73
0P 0P 0P 0P	25 BOBI	(11)	no correrá	3	56	Falcino-Bobanza	R.Pellagatta	11º a 15½ cps. de Chirico 56	P.Samagián	56	6.815	„	298.560	1'37"2|5	Pal. n.	16-9-73

Candidato: BLUE AND GOLD (8) — Enemigo: Cacique Bluff (18) — Sport: King Star (23)

LLAVE Nº 1: 1(Tacto, 2(Pawn, 4 Full Swing, 2 Cockburn — LLAVE Nº 2: 3 G. Candil, 9(Meteoric, 10(Good Prize, 11 Lebianc, 19 Ganadero — LLAVE Nº 3: 5(Sunriso, 6(Periapolo, 7 Momentito, 23 King Star — LLAVE Nº 4: 8 Blue and Gold, 15 Yaciente, 16 Buscamores, 22 Gatillo — LLAVE Nº 5: 12 Entrelazo, 13(Minos, 14(Nav. Viejo, 25 Bobi — LLAVE Nº 6: 17(Práctico, 18(Cac. Bluff, 20 Tasman, 21 Volturno

PALABRAS CRUZADAS

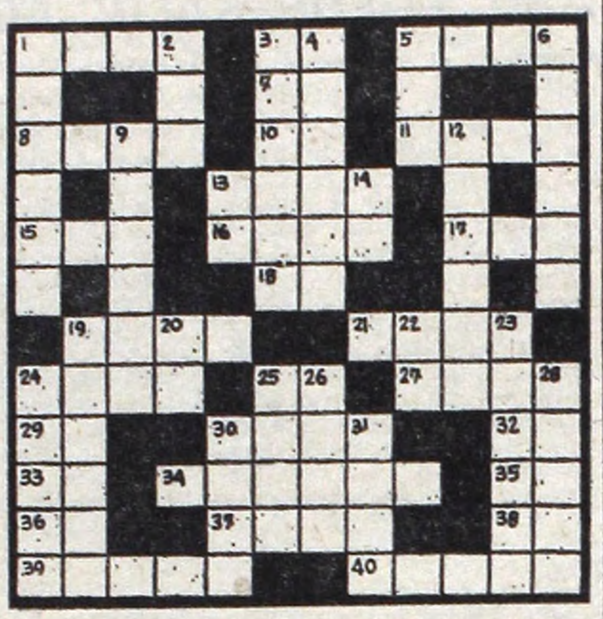

Horizontales

1) Elevación pequeña de tierra; 3) Encaminarse; 5) Habitación principal; 7) Sigla de Noroeste; 8) Arma defensiva del cuerpo; 10) Contracción; 11) Tosco, sin pulimento; 13) Indios fueguinos; 15) Licor de la melaza; 16) Propósito, fin; 17) Une, junta, sujeta; 18) Bajo, debajo de; 19) Agata listada; 21) Pueblo primitivo que habitó el centro de Asia; 24) Labrad la tierra; 25) Preposición latina inseparable; 27) Piedra o vena de ella muy dura; 29) Símbolo del calcio; 30) Pronombre demostrativo (plural); 32) Unidad; 33) Antigua nota musical; 34) Dejar de hacer 35) Décimosexta letra del alfabeto griego; 36) Preposición; 37) Nombre de la antigua Persia; 38) Sigla de Antemeridiano; 39) Adornar, componer; 40) Poema dramático puesto en música.

Verticales

1) Privación del juicio o del uso de la razón; 2) Dios entre los musulmanes; 3) Vanos, fútiles; 4) Narración; 5) Señor (palabra inglesa); 6) Tomar nota; 9) Delfín; 12) Metal muy denso fusible a elevadísima temperatura; 13) Río de Siberia Occidental; 14) (Diego de), militar y esrritor portugués del siglo XVI; 19) Dementes; 20) Abreviatura de ídem; 22) Consonante repetida; 23) Tomar posesión; 24) Conteste, responda súbitamente; 25) Agarrar, tomar; 26) Nota de lugar y tiempo en que sucede una cosa; 28) Arma; 30) Jefe árabe; 31) Destino, hado.

P	R	O	A		A	S	P	E		T	R
L	I	S	S	A		I	O			R	E
E	S	T	A	R		M	E		L	E	S
C	A	R	D	A	M	O	M	O		B	A
A		E	O		A	N	A		L	O	C
	A	R	R	E		E		A		L	E
O	T	O		N	A	T	I	V	O		R
R	E		G		R		N	O		A	
O	N	D	U	L	A	R		S	E	M	I
	A	R	I	O		E	L		S	A	L
T		I	D		A	J	O	S		S	E
I	C	L	O	O		A	S		C	A	O

(Solución del número anterior)

USTED Y LOS ASTROS

ARIES
(21 de marzo al 20 de abril)

Ligera inquietud por asunto de trabajo, no se desanime que un amigo trae la solución. En amor, armonía y comprensión. La salud, bien.

TAURO
(21 de abril al 22 de mayo)

Asuntos de trabajo toman un giro imprevisto, enfrente los hechos con decisión. En amor, encuentro esperado. Evite discusiones en el hogar.

GEMINIS
(23 de mayo al 21 de junio)

Carta o encuentro que lo ponen en vías de adelantos en su trabajo. En amor, altibajos, obre con prudencia. Buenos momentos con familiar.

CANCER
(22 de junio al 21 de julio)

Se confirman buenos planes de trabajo, pero ocúpese personalmente de sus obligaciones. En amor, oportunidad que lo favorece. No juegue.

LEO
(22 de julio al 21 de agosto)

Reflexione antes de aceptar nuevas propuestas de trabajo, no abandone sus actuales actividades. En amor, encuentro feliz. Salud y azar, bien.

VIRGO
(22 de agosto al 22 de setie'bre)

Satisfacciones por su trabajo, sus méritos son reconocidos. En amor, obre con simpatía y comprensión. Colabore con familiares en plan.

LIBRA
(23 de set'bre al 22 de octubre)

Asuntos de trabajo reclamarán su atención, ocúpese personalmente de sus obligaciones. En amor, todo tiende a mejorar. Evite juegos de azar

ESCORPIO
(23 de octubre al 21 de nov'bre)

Se aleja preocupación en su trabajo, pero no deje nada librado al azar. En amor, buenos momentos. Colaboración de amigo en proyectos.

SAGITARIO
(22 de nov'bre al 21 de dic'bre)

Buenas posibilidades en asuntos de trabajo, no existen motivos para dudar. En amor, armonía y comprensión. Evite discusiones con familiares.

CAPRICORNIO
(22 de dicie'bre al 20 de enero)

Carta o encuentro relacionado con asuntos de trabajo, no dé importancia a ligeros inconvenientes. En amor, todo continúa bien. No juegue.

ACUARIO
(21 de enero al 19 de febrero)

Altibajos en su trabajo, mantenga sus tareas al día. En amor, es el momento de poner las cosas en claro. Satisfacciones en el hogar.

PISCIS
(20 de febrero al 20 de marzo)

Se aleja preocupación en su trabajo, pero no deje nada en manos de extraños. En amor, carta o noticia que lo favorece. Alegría con amigo.

INSOLITO! APASIONANTE!
AHORA TODO EL PAIS LA APLAUDE DE PIE!!!
PROHIBIDO MENORES 14 AÑOS
ESTADO DE SITIO
COSTA GAVRAS — YVES MONTAND
7ª SEMANA DE APASIONANTE SUCESO!!!
ATLAS - PREMIER - CALLAO
GRAL. BELGRANO - LOS ANDES - GRAND PRIX
AUTOCINE RIO DE LA PLATA
MITRE (Avell.) - ITUZAINGO (Ituzaingo) - SUPER (Boulogne) - VIRREYES (Virreyes)
AVENIDA (Lomas) - OPERA (Lanús) - REGINA (Munro) - OCEAN (S. Lugares)
y en las mejores salas del interior del país

INSISTEN: LA MAGNANI EN DELICADO TRANCE

Una ola de rumores conmueve nuevamente a los círculos artísticos italianos. Se insiste otra vez que la destacada actriz Anna Magnani padecería una afección de tipo canceroso en el páncreas y que, por lo tanto, su vida correría serio peligro. Esta versión fue publicada por varios diarios romanos, destacando algunos que la noticia "fue brindada por una fuente habitualmente bien informada".

No obstante, esta información fue desmentida por el cirujano Paride Stefanini, el médico que atiende siempre a la estrella de la cinematografía mundial. Calificó a tales publicaciones como "alarmistas" y sin ningún sentido, ya que la Magnani —aseguró— se encuentra ahora en franco proceso de recuperación de la operación a la que fue sometida el pasado 8 de setiembre en una clínica de Roma. "Afortunadamente —dijo— tomamos todas las precauciones del caso para que la señora no leyera los diarios. Tales informaciones son extremadamente contraproducentes desde el punto de vista psicológico y terapéutico".

La popular actriz continúa internada en la clínica romana, en torno de la cual se han establecido rigurosas medidas de seguridad para evitar la presencia de curiosos y, muy especialmente, de periodistas. Desde la intervención quirúrgica solo han tenido acceso a la habitación su hija Luca, un amigo de la familia y el director Roberto Rossellini.

Pese a tan terminante desmentida de parte de los facultativos, los rumores continúan en el ámbito del espectáculo. "Creo que no quieren decir la verdad sobre el verdadero estado de salud de la Magnani. Es bastante grave el trance que tendrá que superar y es por eso que no quieren asustar a sus familiares", expresó en la noche de la víspera un periodista de los llamados "chimenteros" de la farándula italiana.

Cabe señalar, asimismo, que otra versión da cuenta que Anna Magnani abandonará la clínica en donde se encuentra internada el martes próximo totalmente recuperada de su dolencia. — (EFE).

SOSentimental
Por RENZO CASSAN

Desde esta sección queremos contribuir a la solución de los problemas sentimentales que a tantas personas afligen y angustian. La correspondencia para toda consulta deberá ser remitida a Renzo Cassan, sección SOS Sentimental.

☆ **Floriane Rodríguez, de Villa Dalmine:** Yo soy uno de los tantos lectores de su sección, pues todos los temas que en la misma se tocan me interesan muchísimo, pero la que realmente me emocionó fue una consulta publicada a mediados del mes de agosto, en la cual una señora contaba su drama, la mala vida que pasaba al lado de su esposo por ser éste muy aficionado a la bebida. Y esta carta provocó mi emoción y un mayor interés que el normal, porque yo fui un hombre que durante mucho tiempo padeció del mismo vicio, y de tal manera que llegué a extremos impresionantes. Castigaba a mi señora, la echaba continuamente de mi casa, le negaba el dinero que necesitaba, y de esa manera nuestros hijos pasaban hambre y solo podían vestirse con harapos. Mi única obsesión era el alcohol, y cuando estaba bebido, que era casi a diario, me convertía en un pendenciero capaz de cometer cualquier barbaridad. Por mi pésimo comportamiento, ni amigos tenía y hasta los vecinos esquivaban mi presencia. No tenía ninguna posibilidad de redimirme, ya que el vicio parecía haberme llegado a la médula, pero de pronto ocurrió en mí algo que podría calificar de sobrenatural. Fue a fines del mes de enero de 1970. Me predicaron el Evangelio de Nuestro Señor Jesucristo y ésa fue mi salvación. Siempre tuve sentimientos religiosos, y tratando de salvarme de mi perdición invocaba de continuo a la Virgen de la que soy muy devoto y le llevaba ofrendas, pero a pesar de ello no podía cambiar. Fue Dios quien influyó en mi espíritu y me guió por la senda del bien y del honor. Me alejé de todos mis vicios, y ahora con mi esposa y mis hijos vivimos una existencia plenamente feliz. Por eso creo tener la verdadera respuesta para esa señora, para que ella también elimine su pesadilla y pueda ser dichosa. Yo vivo en la calle Talcahuano 3686, en Villa Diamante. Doy mi dirección para acreditar públicamente mi salvación como ser humano y para que esa señora comprenda cuál es el camino que ha de conducirla a su propia salvación y a la de su esposo. El testimonio que le ofrezco es totalmente veraz, y del mismo pueden dar fe todos los que me conocen.

★ **RESPUESTA: Yo soy cristiano y tengo al igual que usted, arraigadas convicciones religiosas. Diría que en este terreno, mi fe no ofrece resquicios a ningún descreimiento. Sin embargo y sin que ello implique contradicción, soy un convencido que ciertas manifestaciones de la voluntad divina ofrecen un carácter de milagro que, precisamente por serlo, no es común que se repita. Su recuperación como ser humano tiene bastante de milagroso, y abrigo el convencimiento de que su propia experiencia no es fácil que se reitere aunque, por supuesto, no lo juzgo imposible. Suelen existir en el espíritu humano profundidades abismales que no siempre la fe alcanza a conjurar. Un ebrio consuetudinario es habitualmente un hombre afectado por una grave dolencia, un enfermo alcohólico. Si la ciencia no logra su curación pero ésta a pesar de todo se produce, el hecho —reitero una apreciación anterior— tiene necesariamente que acusar contornos de milagro. En usted se produjo y ojalá se reeditara en el caso al que se refiere y cuya lectura dice haberle provocado tan viva emoción. Con relación a la señora cuyo problema motiva su carta, le manifiesto que no conozco su dirección, de manera que no tendría posibilidades de comunicarme directamente con ella. Publico la suya, como me lo pide, aun no juzgándolo del todo necesario, ya que si la salvación radica en la lectura y comprensión del Evangelio, ésto podrían inculcarlo con mayor autoridad los emisarios de Dios en la Tierra. Interpreto cabalmente el magnífico espíritu de colaboración que lo alienta. Su carta trasunta una fé que conmueve y quiera Dios, como lo anhela tan fervientemente, repetir el milagro.**

* * *

Mary, de Capital: Espere un poco antes de resolver. El problema no es tan grave como para obligarla a precipitaciones de las que acaso luego tendría que arrepentirse. Su carta me llegó hace ya más de un mes y recién ahora puedo contestarla. Confío en que en ese tiempo las asperezas se hayan suavizado lo suficiente como para que el conflicto haya dejado ya de ser tal y las cosas hayan retornado a su antiguo cauce que era, por supuesto, mucho más satisfactorio.

EL JAZZ PERDIO A UN BALUARTE: BEN WEBSTER

AMSTERDAM, 21 (France Presse). — El prestigioso músico de jazz Ben Webster, falleció hoy en el hospital de aquí, víctima de un ataque cerebral, a la edad de 64 años. Los funerales de Ben Webster, mundialmente reconocido como uno de los "grandes" de la generación de músicos de jazz entre las dos guerras mundiales, se celebrarán en Copenhague. Ben Webster nació el 27 de marzo de 1909 en Kansas City, Estados Unidos, y comenzó su carrera musical en las orquestas de Count Basie y de Duke Ellington. Actuó también en el "Jazz At The Philarmonic". En 1945 se convirtió en solista de saxofón y viajaba regularmente a Europa.

● FRANKESTEIN

LOS ANGELES, Estados Unidos, 21 (Associated Press). — El actor Glenn Strange, quien asustó a todos con su caracterización fílmica del monstruo de Frankestein, falleció de cáncer, a los 74 años, en un hospital ocal.

Strange, descendiente de irlandeses y de indios cherokees, nació en Weed, Nueva México, en 1899. Trabajó como "cowboy" y boxeó en la categoría de peso completo, realizando giras con un rodeo antes de ingresar al cine como extra.

Muy alto y de naturaleza afable, le tocó en suerte desempeñar el papel de malo o de monstruo

LUIS SANDRINI
MALVINA PASTORINO
MERCEDES CARRERAS
JORGE PORCEL
HOY LE TOCA A MI MUJER
APLAUDIDA POR LA CRITICA!
ARGENTINA SONOFILM
Dirección ENRIQUE CARRERAS
LA COMEDIA MAS DIVERTIDA DEL AÑO!
APTA PARA TODO PUBLICO
EASTMANCOLOR
Libro: Abel Santa Cruz
3ª semana
NORMANDIE
Y SIMULTANEOS

UN FILME QUE SATIRIZA AL EROTISMO DE MASA

ROMA, 21 (ANSA). — Los semanarios femeninos italianos, que representan un sector editorial bastante floreciente —mucho más, por ejemplo, que el de los diarios— publican secciones de cartas de lectoras (y también de lectores) a las que se suele contestar tratando de conciliar cierta liberalidad moderna con la salvaguarda de los valores tradicionales.

El argumento del que se habla a menudo en estas cartas es, naturalmente, el amor. Y también se aborda el tema del erotismo. Numerosas son las mujeres que exponen sus problemas íntimos matrimoniales, en el marco de un creciente interés por el sexo que, ya sea como manifestación liberadora, ya sea como simple especulación comercial, se está difundiendo cada vez más.

Hace algunos años se hizo en Italia un buen filme, con elementos inclusive refinados, con Ugo Tognazzi y Senta Berger, en el que se hablaba de la costumbre de publicar cartas en las revistas. Actualmente, los problemas sentimentales de las obreras, empleadas, amas de casa, son ampliamente afrontados en los más respetables diarios y, en ciertos casos, ocupan espacios radiofónicos y televisivos

Este largo preludio es tal vez necesario para explicar las características de un nuevo filme italiano, de tono satírico, cuyo rodaje empezó en estos días y que se titula "La sculacciata" (algo así como "La paliza" o "La tunda"), dirigido por Pasquale Festa Campanile.

Esta película narra la historia de una joven pareja feliz, que empieza a tener ciertas dificultades sexuales. La mujer escribe cartas a revistas femeninas, que le sugieren darse un período de vacaciones y salir al campo, descansar y distraerse. Con el clima bueno y el reposo, sugieren las revistas, todo marchará bien.

Pero no es así. El matrimonio prueba, uno por uno, todos los remedios y las sugerencias de los manuales eróticos y de las revistas femeninas, pero siempre sin éxito. Por suerte, al final de tantas tribulaciones, la pareja reencontrará el modo de quererse sin complicaciones, con sencillez y naturalidad.

Festa Campanile está convencido de que el erotismo de masa y la neurosis moderna han deshumanizado al hombre, volviéndolo incompleto e incapaz de amar justamente por exceso de ansiedad de adaptarse forzosamente a ciertos modelos y estereotipos de nuestro tiempo, temiendo hacer mal papel frente a verdaderos o presuntos rivales.

● **MUSICA**

VENECIA, Italia, 21 (EFE). — Con ausencia de dos de las principales figuras anunciadas: Charles Aznavour y Don McLeane, fue inaugurada anoche, en Venecia, la novena "Mostra Internazionale della Música Leggera". Aznavour, vencedor de una edición precedente del festival con "Com'e triste Venezia", no pudo acudir debido a importantes compromisos musicales que en estos días lo tienen ocupado en Norteamérica, mientras que Don McLeane, con su grupo "Rare Earth", se ha declarado "forfait" únicamente debido al temor de contraer el cólera.

VUELVE LUISA VEHIL

Una señora de la escena reaparece el próximo miércoles ante el público porteño, que tantos aplausos le ha prodigado en su dilatada y brillante carrera. Se trata de Luisa Vehil. La prestigiosa actriz argentina será protagonista (en el teatro Del Globo) de una comedia de origen italiano que lleva la firma de Guglielmo Biraghi, un escritor, músico y periodista que tuvo a su cargo la organización del último Festival Cinematográfico de Venecia. "Renovar no, es peligroso" es el título de esta comedia que conoceremos el miércoles en una puesta de Marcelo Lavalle, quien, según se anticipa, ha aprovechado con habilidad el clima y la riqueza de situaciones de la historia. El principal papel masculino estará a cargo del joven actor Miguel Angel Diego Pedreira. Esta obra, por supuesto, puede constituirse en un éxito teatralero, fundamentalmente por la atracción que ejerce Luisa Vehil entre el público porteño.

SOLICITADA

SI USTED SE RECONOCE EN ESTE MENSAJE NO PIERDA SU VOTO

HAY UNA MAYORIA OLVIDADA que trabaja todos los días por el país y lo ama con verdadera pasión, pero no apela a estridencias ni enfrentamientos facciosos para demostrarlo. Y sobre todo, no necesita sentirse enemiga de sus propios conciudadanos. Porque sabe que la unión nacional es condición básica para la victoria argentina.

HAY UNA MAYORIA OLVIDADA que acepta el realismo político, pero no lo confunde con la picaresca política. Porque sabe que sólo la verdad nos hará libres y fuertes.

HAY UNA MAYORIA OLVIDADA que condena por igual al revanchismo y a la impunidad. Porque no admite que el crimen pueda ser, alternativamente, delito o heroismo, según favorezca o perjudique a los dueños del poder.

HAY UNA MAYORIA OLVIDADA que quiere pensar por sí misma, que se niega a digerir pensamientos prefabricados en forma de slogans. Porque tiene experiencia de la propaganda que aturde y no informa, y del unicato que sirve de antesala a la corrupción del poder.

HAY UNA MAYORIA OLVIDADA que no está dispuesta a renunciar a la libertad política, ni a la justicia social. Porque quiere una Argentina progresista, liberada de todos los temores: el temor a la inseguridad, el temor al despotismo, el temor al unicato que oprime y destruye.

HAY UNA MAYORIA OLVIDADA que no cree en la libertad sin autoridad que la resguarde, y sin orden en que pueda ejercitarse. Porque quiere una Patria Grande, donde el pueblo no le tema al gobierno, y el gobierno no le tema al pueblo.

HAY UNA MAYORIA OLVIDADA que está orgullosa de su país; que quiere conquistar su geografía y desarrollarla intensamente, sin temor a los fantasmas que agitan los que se oponen a que la Argentina sea la gran potencia emancipada que soñaron sus forjadores.

PARA USTED QUE ES PARTE DE ESTA MAYORIA OLVIDADA

- Que rechaza las viejas prácticas de comité;
- Que resiste a las restauraciones de cualquier naturaleza;
- Que no acepta contubernios políticos;
- Que aprendió las lecciones de todas las crisis que atravesó la República;
- Que quiere construir ya, ahora, sin dilaciones.

La alternativa es una sola. APF

MANRIQUE MARTINEZ RAYMONDA

ALIANZA POPULAR FEDERALISTA

LEORAMA

por LEO VANES

ARTURO: CATALAN

Arturo Puig no quiere ser lo que se llama "un galán de moda", por aquello tan sabio de que las modas pasan y segundo porque recuerda que su presentación en teatro fue un pequeño acontecimiento...

Yo debuté en forma estelar, junto a Rosa Rosen y Fernando Labat en "El tema era las rosas", obra norteamericana, ganadora del premio "Pulitzer" que se dio hac unos años atrás en el teatro Lasalle. El teatro desde entonces me apasionó.

—Muchos pronuncian de diversas formas tu apellido.

—Ocurre que Puig es catalán y en realidad se pronuncia "Puch". No, yo no hablo ese idioma, pero me gusta todo lo relacionado con él, su música, su poesía, los cantantes como Serrat y Raimón; la sangre tira.

—En estos momentos estás haciendo una gira teatral con una adaptación de la telenovela "Carmiña"...

—Sí, fuimos con la misma a casi todo el interior del país y también a Montevideo. No, aquí en el centro no la haremos. Pero no dejo de buscar una obra que me devuelva al teatro, que es mi gran amor...

JOSE Ma.: GUITARRA

No le quepa duda que José María Langlais es un luchador, en todas las formas de la palabra. En estos momentos inicia una gira junto a la guapa Beba Granados, Juan Alberto Mateyko y Pancho Guerrero, éste en la triple labor de autor de la comedia, director e intérprete. Y José María está contento por un motivo...

—Porque este "pasatiempo" que escribió Pancho, me permite cantar, que es uno de mis hobbyes favoritos...

—Vos llegaste a grabar discos...

—Efectivamente, sí, y me gustaría volver a grabarlos...

—¿Por qué motivo?

—Porque Langlais que canta ahora, nada tiene que ver con el que lo hizo la primera vez, es diferente, distinto en todo sentido. Entonces me gustaría que el público escuchase en discos a este Langlais de 1973.

MIRTHA SU FUTURO

Cuando recién se hablaba de "Pato a la naranja" se decía que la pareja protagónica sería Mirtha Legrand y Alberto Closas.

ARTURO PUIG

—Pero yo vi la obra en París, Leo, y me di cuenta de que "el personaje" de la comedia era el masculino sin vuelta de hoja.

—¿Por eso nos quedamos esa temporada sin el placer de ver a Mirtha en un escenario?

—Bueno, por eso y por mi absorbente trabajo de televisión. Pero no descarto la posibilidad de hacer teatro en breve.

—¿La obra podría ser "Le Tournant" ("El cambiante"), de Françoise Dorin, que se representa en estos momentos en el teatro Madeleine, desde hace dos años?

—¡Pues, podría ser!

ANA MARIA: DISTINTA

Entonces le dije a Ana María Picchio que la había visto en un trabajo distinto y diferente en el espectáculo "El párpado caído", que acaban de representar en un café-concert de este Buenos Aires de los mil espectáculos.

—Y ahora me voy en gira con este mismo espectáculo, que tiene una gran particularidad, además de dos autores importantes como son Dalmiro Sáenz y Pinti, tiene un trabajo de creación colectiva, que hacemos los tres integrantes del grupo que estamos haciendo esto.

—¿A dónde lo están haciendo ahora?.

—Por el interior. Esta es la época del año en que comienza el furor de las giras.

¿Por dónde empezaron?

—Pues por Rosario, en un "café-concert" de aquella ciudad. Rosario es casi siempre el punto de partida para el interior, debe ser después de Buenos Aires, la ciudad que mayor cantidad de espectáculos ve y por eso tiene un público muy exigente.

LA TIA EULOGIA

Y la buena de mi tía Eulogia, se lo pasa haciéndose cruces por allí, mientras acaricia a su caniche negro Saturnino. Lo que pasa es que mi tía tiene una memoria bárbara. Y entonces, así como al descuido le dejé caer un disco de 33rpm simple de Brigitte Bardot y Sacha Distel, donde éstos muy sonrientes desde su cubierta, invitan a que se los escuche en "Tu eres un rayo de sol en mi vida", aparentemente muy sonrientes y felices, y en el acople un disco de Distel solito, donde entona: "Desayuno incluido". Lo que pasa es que mi parienta recuerda cuando después de haber sido gentil pareja, tanto Sacha Distel como la Bardot no se hablaban para nada. El no quería ni que le mencionaran el episodio, ella se refugiaba en su siempre nuevo amor... ¡En fin!. ¡Y ahora los tenemos a los dos en Baires juntitos en un disco!. Es que el juego de intereses puede ser muchas veces mayor que los amores y los amores propios... Además, mi parienta, es de las que creen aquello de que el tiempo todo lo borra. ¡Y por lo visto debe ser cierto!

NO ME GUSTO...

Como la han fotografiado a María de los Angeles Medrano en esos avisos comerciales que se pasan por TV. La chica es mucho más linda en persona de lo que sale allí. ★ Tampoco me agrada que nadie aproveche la vis cómica y el talento de Margarita Padín, que tiene un montón grande de simpatía y puede hacer muchas cosas en distintos medios. ★ Que todavía haya vivos y vivillos que con el cuento de la elección de supuestas "misses" de belleza, hacen caer a jovencitas incautas con fines nada recomendables. ★ Y no me gustó nada que esta temporada teatral nadie se haya arriesgado con alguna comedia musical argentina o importada, pero que pusiera gente cantando y bailando sobre un escenario en un espectáculo "apto para todo público", que siempre hace tanta falta.

A USTED LE INTERESA

◆ Paco Parra, el hijo de Gloria Guzmán, tomó el Corrientes Music Hall, el teatrito que está en la calle Corrientes, apenitas pasando Florida. Allí piensa hacer "strip-tease", pero montado como un gran espectáculo, con filmaciones y "strip-tease" total, al estilo de "Hair" (?).

◆ Liv Ullman, la ex esposa del sueco Ingmar Bergman, reciente adquisición del cine de Hollywood forma pareja con Gene Hackman (el de "Contacto en Francia"). Juntos protagonizan "la novia de Zandy" (¡vaya uno a saber el título que le pondrán cuando la estrenen por estos lados!), filme que narra las aventuras de un ranchero y su esposa europea.

◆ La pequeña Patricia Dean está contentísima, porque cuando se estrene el filme de Aldo Ray "Un cambio de planes", ella canta en español el "leit motiv" del mismo para todas las copias que se exhiban en el mundo de habla hispana.

◆ El tiempo pasa, claro, en "Scorpio" se lo ve a Burt Lancaster, que tiene ya 61 años de edad, y éste parece que se casa con su secretaria, desde 1969, ella se llama Jackie Bone y tiene 30 años, justo la mitad.

LIV ULLMAN

◆ ¿Quiere la dirección particular de Rock Hudson para escribirle? 9402 Beverlycrest Drive; Beverly Hills, Hollywood, California, U. S. A.

Y ME GUSTO...

Ese dulce acento mexicano que trajo Marcela López Rey en el hablar, después de su largo paréntesis por tierras aztecas. ★ Como lucía Pinky la noche que le festejó el cumpleaños al "Polo" Lavié en un lindísimo local de la avenida Las Heras. ★ El enterarme que la petisa Gloria Montes vuelve a los escenarios frívolos; parece que entre Eduardo Bergara Leumann y Carlos A. Petit la convencieron para eso. ★ Enterarme que se formará un conjunto de danzas folklóricas, que será una suerte de "gran ballet argentino", que recorrerá el mundo. ★ Saber que el pasado 16 de este mes se presentó en una función vespertina, en el famoso Olympia de París, Mercedes Sosa. Lo que no deja de ser un galardón para ella y para nuestra música. ★ Ahh... también me gustó el trabajo de Alain Delon en "Scorpio", se lo ve más duro, más sereno y meditado en todo lo que hace.

CORREO

Para escribirme a esta sección, que sale en la 5ª y 6ª edición de CRONICA de los días viernes, debe enviarme su correspondencia de la siguiente manera: **Leo Vanés, columna "Leorama" diario CRONICA (Vespertina), calles Garay y Azopardo, Capital Federal.**

ALBERTO D'AMELLI Lo mismo estoy con los "Leorama-lectores" una vez a la semana. Motivos de programación y no otra cosa, Alberto. Gracias por su interés y muy amable sus palabras hacia mi trabajo.

QUICA DE VENTURA (Haedo): No le podría decir si en Buenos Aires existe un club dedicado al cantante francés Johnny Hallyday. Este último es mucho más famoso en Francia que en el resto del mundo, aquí apenas es conocido, por su tierra es un famosísimo. Además de los valores que usted le encuentra al cantar, hay que reconocer que es muy inteligente para mover su publicidad, cosa que en la actualidad es también muy importante.

YOLANDA OTERO (Capital): Muchas veces aclaré Yolanda que no poseo fotografías ni posters para obsequiar a los "Leorama-lectores". Hay muchas librerías en el centro que venden ese tipo de material.

S. D. de R. (Lomas de Zamora): Usted posee una gran imaginación, sin duda alguna. Toda la historia del cantante y la modelo, le aseguro que es pura fantasía. Lo más probable es que se trate de fotos tomadas en algún estreno de una película de él, y no de otra cosa. Lo de "amores ocultos", me huele a cosa de novela pasada de moda. ¡Ya nadie oculta nada, mi amiga! ¡Sea lo que sea! Así, que usted calcule. El es muy feliz en su soltería, no le quepa la menor duda. Si encontrara alguien para casarse lo haría, porque no creo que tenga contratos que le impidan una boda. En este mundo actual, nadie firma ese tipo de contratos. Gracias por su saludo y hasta pronto.

SARITA WARMAN (V. López): Me alegro que le guste la nueva edición de "Leorama", es más diversa y está encarada en forma completamente distinta a la anterior. La buena de mi tía Eulogia, sigue viendo espectáculos con tanto entusiasmo como siempre y comentando a grito pelado todo lo que se le ocurre. Muy amable y muy linda su carta. Gracias por todas las bondades que me dedica.

NORITA (Capital): Lo siento pero él es casado y padre feliz. ¡Perdiste la apuesta!. Otra vez será. Escríbele al canal donde trabaja, que estoy seguro te contestará y te mandará la foto que tanto te interesa.

Para su Comodidad

Le recordamos que las ventanillas de nuestra Casa Central, agencias de la Capital y sucursales suburbanas, permanecen abiertas desde las 9 y hasta las 11 hs., **para que Ud. abone todos los impuestos, aportes jubilatorios y otros servicios similares,** como así también para que cobre jubilaciones y pensiones.

Es un servicio más, de los muchos que ya brindamos, para su comodidad.

BANCO DE LA NACION ARGENTINA

GORDOS
ALTOS, MEDIANOS Y BAJOS
TRAJES • SACOS
PANTALONES
hasta el TALLE 74
LISTOS PARA VESTIR
SASTRERIA ESMERALDA
ESMERALDA 71

GUIA DE TEATROS Y CINES

TEATROS

★ COLON. — 35-1430 y 35-6652 - HOY 21 hs. 8ª Función de Gran Abono. "Il Giovedi Grasso". de Donizetti. "Il Campanello". de Donizetti. Orq. y Coro Est. del Teatro Colón. Direc. de Orq.: Enrique Sihoyvieri. Sob. de Abono en vta.
HOY a las 21 hs. 3ª Func. del Ab. Especial para estudiantes. (Serie "B"). "Las bodas de Fígaro" de Mozart. Direc. de Orq.: Juan Emilio Martini. Orq. y coro estab. del T. Colón. Sob. de Abono (únicam. loc. altas laterales y de pie) en vta. MAÑANA 17.30 hs. Función Extr. Nº 45. Ballets: "Divertimento", de Britten-Dollar; "El combate", de Banfield-Dollar; "El Corsario", de Drigo, Petipe, Nureyev; "Bolero", de Ravel-Milloss. Direc. de Orq.: Claudio Zorini. Direc. Ballet: E. Goglia M. A. Miranda, G. Mollajoli, R. Monicat. Ballet Estab. del T. Colón y Orq. Filarm. de Bs. Aires. Pl. $ 20. Loc. en vta. desde el jueves.
MAÑANA, 21 hs. 8ª Func. de Ab. Nocturno. "Il giovedi grasso". "Il campanello", de Donizetti. (Con el mismo elenco). Dir. de Orq.: Enrique Sivieri. Sob. de Ab. en vta desde el jueves.
Boletería: Todos los días de 10 a 20 hs. en Tucumán 1111. Nota: En todas las func. se venden loc. para niños menores de 12 años, con el 50% de dto., con excep. d|palcos.

★ TEATRO MUNICIPAL GENERAL SAN MARTIN. Ctes. 1530. 46-8611. Sala Martín Coronado:
Hoy 21.30 hs. "He visto a Dios". de F. Defilippis Novoa. Direc.: Santángelo. Con O. Terranova, B. Gianola, Tacholas, E. Nervi, H. Pellegrini, A. Busaid. E Basile. H. Peña y M. Perazolo. Pl. $ 6. Pull. $ 5.
Sala Casacuberta:
Hoy 19 hs. Recitales Populares Danza "Iris Scacheri". "La bruja". (Ove humanidad II). Platea $ 4. HOY a las 22 horas: "Vecinos y Parientes", de J. Ardiles Gray. Dirección: A. Zeunna. Con J. Hidalgo N. Gambier. G. Araujo. M. E. Comesaña. M Ligero. J. Nevos y elenco. Pl. $ 6. Vta. loc. 3 días antic.

★ ARTES Y CIENCIAS. En el Teatro Planeta. Suipacha 927. 32-9547. Hoy a las 22.15 hs. LOS 120 DIAS DE SODOMA. del Marqués de Sade. Dir. Giuliano Vasilicó. Mart. miérc. y juev. dto. a est., grem., jub. y men. de 20 años.

★ ARTES Y CIENCIAS. Sala Margarita Xirgú. Cabaret literario. - Chacabuco 875. Sal telmo. 26-8359. Hoy a las 22 hs.:
LAS MIL Y UNA NACHAS
con NACHA GUEVARA, un gran espectáculo de Music-Hall. Canilla Libre. Loc. con 5 días antic.

★ ASTRAL. Cor'tes. 1639. 46-4707. Hoy 20.30 y 23. (S|R.) La mejor obra teatral del año. Cómica y emotiva:
EL DIA QUE SECUESTRARON AL PAPA
R. Rossi, R. Rosen, T. Zabala, M. Zucker, R. Taibo, M. C. Valenzuela, E. Fava. Direc.: C. Madanes. Hoy 50% reb.

★ ASTROS. Ctes. 746. 45-5541. ¡LA REVISTA DEL AÑO! TOTALMENTE RENOVADA Hoy 21 y 23 hs.:
EN VIVO Y EN DESNUDO
TITA MERELLO
BEATRIZ TAIBO
OLINDA BOZAN
toda la gracia de:
VICENTE RUBINO
ALFREDO BARBIERI
DON PELELE
la simpatía de:
MARIQUITA GALLEGOS Y FIDEL PINTOS
y la reaparición revisteril de:
AMBAR LA FOX
Localidades en venta con tres días ant.

★ AVENIDA. Av. de Mayo 1222. 38-2295. 19.45 y 22.45. Gran éxito:
PATO A LA NARANJA
Interpretada y dirigida por A. Closas. Loc. vta. 2 días antic. 11 últimos días.

★ BLANCA PODESTA. Corrientes 1283. 35-2592. Hoy 21.30. Debut:
CHE... ARGENTINA: ¿SOS O TE HACES?
De H. Aguilar y E. Rondi. Plateas $ 10. Pullman $ 8. Direc.: Juan Falzone.

★ CHACABUCO. Chacabuco 917. - 27-0819. Hoy 21 horas MARIO FALAK presenta: La comedia musical del siglo:
HAIR
(P|18|a. Loc. venta 5 días antic. Bol. dde. 10 hs. Hoy 50% rebaja.

★ COMICO. Cor'tes 1280. 35-2108 Su teatro de revistas. Hoy 20.45 y 23.
JOSE MARRONE
ADOLFO STRAY
JOSE MARRONE
Silvia Scott
Rosaura Silvestre
Ballet de José María
MARRONE SUPER STRAY

★ DEL GLOBO. M. T. de Alvear 1155. 41-8351. Hoy desp. 22 horas Portales, E. Liporace y E. Berenguer. De O. Dragún:
PEDRITO... EL GRANDE
Hoy 50% descuento.

★ DEL GLOBO. M. T. de Alvear 1155. 41-8351. Hoy 20 hs.:
EL PELICANO
de Strindberg. Grupo contemporáneo Hoy 50% descuento.

★ EL NACIONAL. Corrientes 860. 35-0816. Hoy 20.45 y 23 hs.:
ESCANDALOS EN EL NACIONAL
Por fin juntas:
ZULMA LOBATO
NELIDA FAIAD
primeras figuras.
DARIO VITTORI, NORMAN BRISKI, UBALDO MARTINEZ, TU-SAM y CALIGULA. Loc. desde $ 30. - Miércoles 50% rebaja.

★ EMBASSY. Suip. 751. 392-3350.
BERTOLT BRECHT EN CAMARA
Ultimos días. Hoy 21.30 hs. Martes. miércoles y Jueves 50%. O. Lovero.

★ FLORIDA. Florida 165. (Galería Güemes). 30-5360. Hoy estreno:
DESNUDAS EN PRIMAVERA
Super Revista Cómica Musical, con Los Pols y Bella Karima, la reina del Strip-Tease. (P|18|a.) Contin. Lunes a jueves de 13 a 21 hs. Viernes de 13 a 23 hs. Sábado 18 a 1.30.

★ I.A.M. Florida 659. 71-6671. - Hoy 21.30 hs.:
EL EXTRAÑO CLAN
de M. Crowley, con R. Salerno G. Kraus, A. Kaiser, G. Fabiani H. Carregal, S. Corona, R. German, C. Echegoyen y S. Petrone. A las 19.30: Del Cid a Machado, con G. Bosc. Dsto. a est. y jub. 50%.

★ I.F.T. B. Sur Mer 540. 88-9420. Hoy 21.15 hs.: MARAT-SADE, de Peter Weis. Direc.: Federico Wolf.

★ LICEO. Riv. y Paraná. 38-4291. Hoy 21.30 horas. F. Ayala y H. Olivera pres. a Teatro Estable de Buenos Aires en:
HOGAR
de D. Storey. Con H. Caprera, R. Fraga, J. Petraglia, H. Suárez, N. Tesolin. Diréc.: J. Petraglia. Loc. venta 5 días antic. Martes y miércoles 50% rebaja.

★ LOS TEATROS DE SAN TELMO. Estados Unidos 343. 33-1807 y 3738. 22.30 y 0.30. 330. rep. Finamente audaz: EXPORNOSHOC, 300 repr. de LADIVAVERDE. Direc.: G. Le Ba.s. Canilla Libre. Descuento a estudiantes. (P|18|a.)

★ LOS TEATROS DE SAN TELMO Cochabamba 360. 33-1877 y 3738. - Hoy a las 22 hs.: THE CHACHO. Sátira político musical. Estud. 50%. Canilla Libre.

★ MAIPO. Esmeralda 443. 392-4882. Hoy 21 y 23 horas:
EL MAIPO SUPERSTAR
Super Revista. - ETHEL ROJO DRINGUE FARIAS, GOGO ROJO, JORGE PORCEL, Act. esp. de OSVALDO PACHECO, J. C. CALABRO, y la actuación estelar de: VIRGINIA LUQUE.

★ NACIONAL CERVANTES. Libertad 815. 45-4224. Hoy 21.30 hs Comedia Nacional Argentina. LA DAMA BOBA, de Lope de Vega. Direc.: E. Serrador. Bol. de 10 a 22 hs. Vta. 3 días antic. Pl. $ 3.

★ ODEON. Esmeralda 367. 45-3635. Hoy 21 y 23 hs. Exito musical:
TANGUISIMO
con Juan D'ARIENZO y Roberto GOYENECHE, Tito LUSIARDO, Alba SOLIS Dorita BURGOS, Armando PONTIER, con el ballet MAYORAL y Elsa MARIA. 35 artistas en escena.

★ PAYRO. S. Martín. 766. 32-5922 22 hs. 8º mes de éxito. Es la tortura una profesión? EL SEÑOR GALINDEZ. de E. Pavlovsky. Dir. J. Kogan. 20.30 hs. Teatro de Apertura en: EL CONTRATIEMPO. De D. Raznovich. Direc.: R. Monti Con F. Cocuzza, A. Palmes y C. del Burgo.

★ REGINA. Santa Fe 1235. 41-5709. Ultimo mes. Hoy 22 horas, de R Talesnik: LOS JAPONESES NO ESPERAN. B. Mujica. V. Laplace. M. González. Direc.: D. Stivel.

★ S.H.A. Sarmiento 2255. Hoy a las 22 hs. Cía. Buenos Aires pres
JUAN PALMIERI
de A. Larreta. Direc.: W. Vidarte. Loc. con 50% rebaja.

VARIEDADES

★ LUNA PARK. Ctes. 99. 31-1990|5100 y 32-2538|2135.
VUELVE BERIOSKA
Después de 11 años de ausencia el más sensacional conjunto de Danzas populares rusas. 90 bailarinas y bailarines en escena. La poesía de las rondas y el vigor de los bailes cosacos. 3º sem. actuac. Función: Lunes a viernes: 21.15 hs.; Sáb. y Domingo: 18 y 21.30 hs. Loc. desde $ 10. De 10 a 22 hs.

CINES

CENTRO

★ A B C Esmeralda 506. 392-9506. Refrig. Cont. de 8 a 4 hs. (Pr|18). A las 9. 11, 13, 15, 17 19, 21, 23, 1 y 3: En escena en vivo: Como se bañan las camas desnudas. Las superbeldades del Strip-Tease. A las 8, 10, 12, 14, 16, 18, 20, 22 24 y 2 hs. En pantalla: Universo de Noche, en colores.

★ ALFA. Lavalle 842. 392-1114. - A las 13. 14.55, 17, 19.5. 21.10, 23.20, Ron O'Neal, Carl Lee, J. Harris:
EL MERCADER DEL VICIO
(Super Fly) (P|18|a.) A las 14.40. 16.40, 18.45. 20.50 y 23 hs.: Notic. Próx. estr.: Un cambio de planes. Sábado trasnoche.

★ ALFIL. Co'tes 1753. 40-7575|5680. A las 14.35, 16.45, 18.55, 21 y 22.55
HOLA SEÑOR LEON
Color. S|R. A las 14. 16.10, 18.20, 20.30 y 22.30 hs.: Notic. Próxim. Amantes en Venecia.

★ AMBASSADOR. Lavalle 777. - 392-9700. Lunes y martes 50% reb. a las 13.30. 15.50, 18.20, 20.45 23.10:
LA FUGA
S. McQueen y A. MacGraw. Dirección: S. Peckinpah. (P|14|a.) A las 13.10, 15.30, 18, 20.25 y 22.50: Notic. Sábado 1.15 h. Func. Trasn.: Próx.: Me llaman Providence... ¿y qué?

★ AMERICA. Callao 1057. Estreno Excl. 13.10, 15.30, 18. 20.35, 23.10:
HORIZONTES PERDIDOS
Con P. Finch, L. Ullman y Ch. Boyer. (S|R.) Direc.: Ch. Jarrot. en Panav. 15.15, 17.40 20.15, 22.45 hs.: Notic. Arg. Loc. vta. 3 días ant. Próx.: Viajes con mi Tía.

★ ARIZONA. Lavalle 727. 392-6967. A las 13.20. 16.35, 19.50 y 23.15 hs.:
LA ORGIA
A las 14.50, 18.5 y 21.30 hs.: El extraño vicio de la señora Wardh.

★ ARTE. Diag. Norte 1156. 35-7934. Hs. 14.15, 16. 17.50 19.40, 21.30 y 23 20: ¿Qué hiciste tú en la guerra papá? de B. Edwards, con J. Coburn, (S|R). Func. Trasn.: IF... Mañ.: Querida Luisa.

★ ATLANTIC. Belgrano 1260. 38-2726. Cont.: La Novicia Rebelde. La conquista del Planeta de los Simios. (S|R).

★ ATLAS. Lavalle 869. 392-1936. - Hoy a las 12 35. 15. 17.40. 20.20 y 23 horas. Estreno en Technicolor. Y. Montand, R. Salvatori, O. E. Hasse, J. Weber. De C. Gavras:
ESTADO DE SITIO
con J. Luc Bideauu (P|men|14añ). 14.40. 17.20, 20 y 22.40 hs.: Notic. Arg. Sáb. Trasn. 1.15 h Loc num.

★ A. KRAFT. Florida 683. 392-2775 S|n. A las 13.20, 15.15, 17.15, 19.20, 21.30 y 23.30 hs. Pepe Soriano en: LAS VENGANZAS DE BETO SANCHEZ, con F. Luppi, I. Roy. Ch. Zorrilla, H. Alterio. (P|18|a.) A las 13. 14.55, 16.55, 19. 21.10, 23.10 hs.: Eastmanc. Not. y Corto. Hoy Trasn. 1.15 hs. Rock c|Pajarito Zaguri, María Girasol y Alejandro Merenzón.

★ AVENIDA. Av. de Mayo 675. 33-6626. - Calef. Cont. Hs. 11, 12.45, 15.10. 17.35, 20, y 22.25: Los años verdes, c|L. Minnelli, color. (P|18).

★ BIARRITZ. Suipacha 482. 392-0356. Calef. Hs. 15.19 17.40. 20.10 y 22.45: Not. Var. Hs. 13, 15.25. 17.55. 20.25 y 23. R. Moore y J. Seymour en:
007 VIVIR Y DEJAR MORIR
(S|R.) Panav. color. Sáb. Trasn

★ BROADWAY. Ctes. 1155. 35-2345. 4ª sem. Hs. 13.10, 15.35, 18.5 20.35 y 23.5 hs.:
DECAMERON
(P|18|a.) Con F. Citti N. Dávoli, G. Frankel y G. Exel. Direc.: P. P. Passolini. Tech. 14. 15.15. 17.45. 20.15 y 22.45 hs.: Notic. Argentino. Loc. vta. 3 días antic. Sáb. Trasn

★ CALLAO. Callao 27. 40-1898. - Hoy 15.30. 18.10. 20.40. 23.10 hs.:
ESTADO DE SITIO
con Y. Montand. Dirig. por Costa Gavras. (P|14|a.) Tecnic. A las 15. 17.40. 20.15 y 22.45 hs.: Noticiero.

★ CAPITOL. Santa Fe 1848. 44-379 13.30, 15.50. 18.15, 20.40 y 23.10 hs B. Lancaster, A. Delon, P. Scofield
SCORPIO
(P|14|a.) Color. A las 13.15 15.30. 17.50, 20.15. 22.45 hs.: Notic. Sábado trasnoche 1.15 h.

★ CERVANTES. Belg. 180. 38-2698. Cont. 16.35 20 y 23.15 hs.: J. Porcel y A. Olmedo en:
LOS DOCTORES LAS PREFIEREN DESNUDAS
15, 18.30 y 21.50. C. G. Satur en: La sartén por el mango; 14.30 hs.: Varied. (P|18|a.)

★ CINEMA UNO. Suipacha 460. - 13.10, 15, 16.50, 18.50, 21, 23.10 hs.:
LA MUERTE HACE UN CHANTAJE
(P|18|a.) con R. Shaw, S. Kellerman. S. Locke; 14.45. 16.35. 18.30, 20.40 y 22.50 hs.: Notic. Arg. Sábado 1.30 h. trasnoche.

★ COSMOS 70. Corrientes 2046. - Ciclo magistral de Cine Político. Hs. 14.10 16.25, 18.40, 20.55, 23.10, de M. Romm:
EL FASCISMO AL DESNUDO
(Pr|14). Hs. 14, 16.15 18.30, 20.45 y 23: Not. Arg. Mañ.: El acorazado Potemkin y La Huelga.

★ ELECTRIC. Lavalle 836. 392-1846 Cont. dde. 13 hs. En alas del valor, y Joe Kidd. c|C. Eastwood y R. Duwall. color. (S|R).

★ EMPIRE. H. Yrigoyen 1934. — 47-8770. 13.40. 15.30, 17.20, 19.10, 21, y 23 hs.: Suc. Arg. y Recuerdos del futuro. (S|R.) Men. $ 5. Loc. num. vta. Sábado trasnoche.

★ GAUMONT. Rivad. 1635. 40-3050 A las 13.30. 15.50 18.15, 20.45 y 23.10 hs. Techn. B. Lancaster y A Delon en:
SCORPIO
(P|14|a.) A las 13.15, 15.30. 17.55, 20.25 y 22.50 hs.: Notic. Arg. Sábado trasnoche 1.20 h. Loc. 3 d. ant.

★ GLORIA. Av. Mayo 1225. 38-6966 Extr. Prog. de Isabel Sarli: Furia infernal y Fuego, colores. (P|18|añ.) Lunes y martes rebaja 50%. NO-DO

★ GRAND SPLENDID. Av. S. Fe 1860. 44-0808|7204. Hoy Estr. a las 14, 16.10, 18.30, 20.55 y 23.15 hs.:
EL COMPLEJO DE UNA MADRE
(P|14|añ.) Technic. J. Woodward. Direc.: P. Newman; 15.45. 18 20.30 y 22.50 hs.: Suc. Argent. Próxim.: Un cambio de planes.

★ GRAN REX. Ctes. 857. 392-8000. Estreno. A las 13.30, 15.50, 18.15, 20.40, 23.10. B. Lancaster, A. Delon. (P|14|a.) Direc.: M. Winner. Tech. A las 13.10. 15.30, 17.55, 20.20 y 22.50 hs.: Notic. Arg. Loc. venta 3 de antic. Sáb. Trasn.

★ GRAN VICTORIA. Av. Mayo 882. 34-1493. Helga y Michael; 8 vírgenes cazando marido; La calle del amor prohibido. Cont. 8 a 3 h. P|18.

★ IDEAL. Suipacha 378. 35-3300. 4ª sem. Super Cinerama Ideal. A 14.55, 17.5, 19.5, 21.15 y 23.25 hs. De I. Bergman:
GRITOS Y SUSURROS
(Cries and whispers). Con L. Ulman, H. Andersson, I. Thulin y K. Sylwan. Mús. de Chopin y S. Bach. Eastmanc. (Pr|18). Hs. 14.25, 16.30, 18.35, 20.45 y 22.55: Suc. Arg. Bol. de 10 a 23 hs. Sábado Trasn. 1.25. Próx. estr.: La isla del tesoro.

★ IGUAZU. Lavalle 940. 392-4431. Hoy 14. 16.55. 19.55 y 23 hs.:
EL DIA DEL CHACAL
(Pr|14), de F. Forsyth, c|E. Fox (como El Chacal). Techn. 13.40, 16.35. 19.35 y 22.40: Notic. Sáb. en Trasn. 1.35 hs. Loc. venta 3 días anticipación.

★ LIBERTADOR. Corrientes 1334. - 40-7443. Hoy a las 15, 16.55, 18.55, 21,10, y 23.20 hs.:
QUINTETO DE LA MUERTE
con A. Guinness y P. Sellers. Tech. (S|R). 14.45, 16.40. 18.40, 20.40 hs.: Notic. Sábado trasnoche 1.15 h.

★ LORANGE. (Roadshow de Arte). Cor'tesCor'tes 1372. 45-7386. Estreno. 14.10, 16.20, 18.30, 20.45 y 23 hs. De J. MacKenzie con D. Hemmings
COMPAÑEROS DEL CRIMEN
(P|18|a.) Próxim. de S. Samperi: Benditos sean los ricos.

★ LORCA. (Cineforum de Arte). Corrientes 1428. 40-5017. A las 13.15, 15.10, 17.5, 19.5, 21.15 y 23.25 hs., de John Avildsen:
ADIVINA LO QUE HOY APRENDIMOS EN EL COLEGIO
(P|18|a.) Color. 14.55, 16.50, 18.55, 20.55 y 23.5 hs.: Notic.

★ LORENA. Corrientes 1551. 46-7501. Estreno. 13.25, 15, 17, 19, 21. 23, de I. Bergman:
GRITOS Y SUSURROS
(Pr|18). Con H. Andersson, L. Ullman e I Thulin. Sábado Trasnoche

★ LORRAINE. Corrientes 1524. 49-1900. Hs. 13.20, 14.50, 16.30, 18.10, 19.50 21.30 y 23.10:
EL SUBMARINO AMARILLO
(S|R). Trasn. 1 h. de W. Allen: Todo lo que Ud. siempre quiso saber sobre el sexo pero temía preguntar.

★ LOS ANGELES. Corr'tes. 1770 40-3742 y 45-2405. Unica sala en el mundo consagrada a
WALT DISNEY
Hoy a las 13.30. 15.40. 17.40. 19.40. 21.30 y 23 hs.: Notic y en Tecnic.:
LA NOCHE DE LAS NARICES FRIAS
Hablada en castellano. Sábado y domingo plateas numeradas. Lunes y martes 50% rebaja.

★ LOSUAR. (Roadshow de Arte). Ctes. 1743. 40-6100. Estr.. A las 13.30, 15, 17. 19. 21, 23, con Ron O'Neal. (P|18|a.):
EL MERCADER DEL VICIO
Próx. estreno: Operación masacre, de Jorge Cedrón.

★ LUXOR. Lavalle 669. 392-3893 Calefac. 11ª sem. 13.10, 15.35, 18.5, 20.35 y 23.5 horas:
HERMANO SOL HERMANA LUNA
De F. Zeffirelli, con G. Faulkner, J. Bowker, A. Guinness. Panorámica y color. (S|R.) 13, 15.15, 17.45, 20.15. 22.45 hs.: Notic. Próx. estr.: Cambio de planes.

★ MAJESTIC. Pueyr. 230. 87-9636. Calefac. Cont. de 14 a 0.40 h. P|18. A las 15.55, 19.30 y 23 hs.: Adivina lo que hoy aprendí en el colegio, con R. Carballo y R. Olson; a las 14.15. 17.30 y 21.5 hs.: La mujer del verano, con A. Girardot y C. Jade. Sábado trasnoche, 0.50 hora. Monterrey Pop.

★ METRO. Cerrito 570. 35-4219. - A las 14.10. 16.20. 18.30. 20.45 23:
EL MARQUES DE SADE
(P|18|a.) Colores, con K. Dullea, S. Berger y L. Palmer; 13.45. 15.55, 18, 20.20 y 22.35 hs.: Notic.

★ METROPOLITAN. Co'tes. 1343. 40-1064. Hoy 14. 16.55. 19.55 23 hs.:
EL DIA DEL CHACAL
de F. Forsyth, c|E. Fox (como El Chacal). (Pr|14). Techn. Hs. 13.45, 16.30, 19.30 y 22.35: Notic. Sáb. en Trasn. Loc. venta 3 días anticip. Bol. de 10 a 23 hs.

★ MITRE CENTER. Bmé. Mitre 1332. 38-5430. Cont. 13 a 24.30 hs. La noche es para matar. G. Cambrige; Hagamos el amor, P. Clementi. (P|14|a.) Pl. $ 3.

★ MONUMENTAL. Lavalle 780. - 392-4815. A las 13.15 15.10, 17.5, 19.10. 20.10 y 23.10 hs.:
QUE IMPORTANTE ES VIVIR
(P|14|a.) con O. Piccolo, R. Baldini, G. Cervi y S. Koscina; A las 13. 14.55, 16.50, 18.55, 20.55, 22.55: Notic. Sábado 1.15 trasn. Lunes y martes 50% rebaja. Jueves 27: La serpiente.

★ NORMANDIE. Lav. 861. 392-1000 13 10. 15.5. 17. 19. 21 y 23.10 hs.:
HOY LE TOCA A MI MUJER
con L. Sandrini, M. Carreras y J. Porcel. (S|R.) Eastmanc. 13, 14.40, 16.40 18.40, 20.35 y 22.45 horas: Suc. Arg. Sábado Trasn.

★ OCEAN. Lavalle 739. 392-1515. A las 13.30. 15.55. 18.20. 20.45 y 23.10 hs. Estreno en Tecnic.:
COMPAÑEROS DEL CRIMEN
(P|18|a.) con D. Hemmings. Dirección: John Mackenzie; 13. 15.20, 17.45, 20.10 y 22.35 hs.: Notic.

★ OPERA. Corrientes 860. 33-1335. Hs. 14.15. 17, 19.55 y 22.50:
GOYA
(La Maja Desnuda)
c|D. Banionis y O. Katarina. Dir. K. Wilf. color, (Pr|14). Hs. 13.55, 16.35, 19.25 y 22.20: Suc. Arg. Loc. vta. 2 días antic. Bol. abierta de 10 a 23 hs. Próx. estr.: Espantapájaros.

★ PARAMOUNT. Lav. 845. 392-9999 13.15, 15.5, 17. 19. 21.5 y 23.20 hs.: en Eastmanc. ADIVINA LO QUE HOY APRENDIMOS EN EL COLEGIO. (P|18|a.) A las 14.50, 16.40 18.35, 20.35, 22.40 hs.: Notic. Loc. Num. Sáb. Trasn. 1.30 h.

★ PARIS. Lavalle 769. 392-2016. - Cont. 15.10, 19.5 y 23 hs.:
LA VENGANZA DEL MUERTO
A las 13.5, 17 y 20.55 hs.: Alfredo. Alfredo. Notic. (P|18|a.) Sáb. Trasn. La venganza del muerto.

★ PLAZA. Ctes. 939. 392-7577. Cal. Hoy a las 13.10, 15.20, 17.50, 20.20, 22.50: Not. y Var. Hs. 13.20, 15.40, 18.10, 20.40 y 23.10. T. Hill y B Spencer en:
ME SIGUEN LLAMANDO TRINITY
(S|R). Sáb. Trasn.

★ PREMIER. Cor'tes 1565. 46-2113. 13. 15.25, 18, 20.30, 23 hs.:
ESTADO DE SITIO
(P|14.) Color. Y. Montand. Direc.: Costa Gavras; 15.5. 17.35. 20.10 y 22.40 hs.: Not. Lun. mar. 50% reb.

★ REAL. Esmeralda 425. 392-3600. Cont. 12 hs. Pl. $ 3.50. Nuevo gran festival del dibujo y la comicidad. con los personajes más divertidos del arte de hacer reír: Tom y Jerry, Gonzalito, Gato Malandrín, Pato Loco, Dibujos de Disney, La Tortuga y la Liebre, El Pingüino Travieso, Cómica de Laurel y Hardy, Noticiario Argentino.

★ RENACIMIENTO. Lavalle 925. 35-1850. La Betia, N. Manfredi y M. Carotenuto; 13.30, 15.55, 18.20. 20.45, 23.10: Not. 13.10. 15.35, 18.20 20.25 y 22.50 hs. (P|18|a.) Sábado trasnoche 1.15 h.

★ ROSE MARIE. Ctes. 780. 45-6448. Cont. 11 hs. Claude Lelouch, en: La mujer es un espectáculo; Las deseadas, con G. Mooll, M. G. Bucella, color; Pecado sueco. (P|18). Viernes y Sáb. trasnoche: La mujer es un espectáculo. Pl. $ 5.

★ ROTARY. Cor'tes 565. 49-7061. Cont. 11 a 0.30 h. Pl. $ 3. A las 11, 14.20, 17.40 y 21 hs.: ¿Dónde vas toda desnuda?, V. Gassman y M. G. Bucella; 12.40 16. 19.20 y 22.40 hs.: Placeres de locura, R. McDowall y L. Allbright, Techn. (P|m|18|añ.)

★ ROYAL. Corrientes 831. 392-8509. A las 15. 19.10 y 23.20 hs.:
LA FIESTA INOLVIDABLE
P. Sellers; 12.45, 16.50. 21 hs.: Y ahora me llaman El Magnífico, T. Hill. Eastmanc. (S|R.) Notic. 14.45, 18.55, 23.5. Sáb. Trasn.: La fiesta inolvidable.

★ SARMIENTO. Lav. 852. 392-3338. A las 13. 15. 17. 19. 21.5, 23.15 hs. J. Porcel y A. Olmedo:
LOS DOCTORES LAS PREFIEREN DESNUDAS
J. Portales y M. Gallegos colores. (P|18|a.) A las 14.40. 16.40, 18.40. 20.45. 22.50 hs.: Notic.

★ S. LAVALLE. Lav. 921. 35-0235. Cont. 12.45 hs. Platea $ 5. A las 13.5, 16.25. 19.45, 23.5 hs. en Tecn. La piel del amor. S. Giménez, C. G. Satur; 14.35. 17.55 y 21.15 hs.: Paño verde. C. Estrada, L. Brandoni. (P|18|a.)

★ STUDIO. Sta. Fe 2541. 82-5845. Estr. Excl. 14 15.35, 17.25 19.15, 21.10 y 23 hs., de F. Francis:
ALARIDOS DE LA CARNE
(P|18|a.) con P. Cushing. Ch. Lee.

★ SUIPACHA. Suip. 442. 392-1195. Cont. 11 hs. 13.10, 17 y 20.50 hs.: Balazos en la cama; 11, 15. 18.50 y 22.40 hs.:
¿QUE LE HABRAN HECHO A SOLANGE?
Platea $ 3.50. (P|18|añ.)

★ TEATRO SAN MARTIN. (Sala Lugones). Corrientes 1530. 46-8611 Cont. 16.25, 18.25, num. 20.40 y 22.55 Notic. y PEQUEÑOS ASESINATOS. de A. Arkin. con E. Gould. D. Sutherland. (P|m|18|a.) Mañana: El boxeador.

★ TROCADERO. Lav. 820. 392-1455 A las 13. 14.55. 16.55. 18.55. 21.5 y 23.15 hs. Exito mundial:
LOS CACHORROS
en Eastm. 14.40. 16.35. 18.40. 20.4[illegible] y 22.55 hs.: Notic. Arg. Sábado en Trasn. (P|18|a.)

ALMAGRO

★ PALACIO DEL CINE. Rivadavia 3636. 88-4818. Cont. Hs. 14, 18 y 22.20: Horizontes Perdidos, c|P. Finch, S. Kellerman, Hs. 16.10 y 20.20: Libre al Viento, con N. Davenport. (S|R).

★ ROCA. Rivadavia 3753. 87-1517. Calef. Cont. Hs. 15.30, 19.5, 22.50: Notic. T. Musante, S. Kendall:
EL PAJARO DE LAS PLUMAS DE CRISTAL
Techn. Hs. 13.40, 17.10 21: El gato de las nueve colas, (Pr|14). Pl. $ 2.50.

BELGRANO

★ BELGRANO. Cabildo 2356. 73-5691. - Horizontes Perdidos, con P. Finch, L. Ullman. Camina, no corras, c|C. Grant color, (S|R).

★ CABILDO. Cabildo 2347. 73-3852. Los cachorros. Aunque la hormona se vista de seda. Cont. (Pr|18). Sáb. Trasn.: Los cachorros.

★ CUMBRE. García del Río 4127. 70-5572. Cont. dde. 14.30 hs. Salvaje y peligrosa. y Las mariposas son libres. Pl. $ 2.50. Lun. $ 1.50.

★ G. BELGRANO. Cabildo 2165. 781-7200. - Estado de Sitio, con I. Montand. Yo te amo Nathalie, c|A. Delon N. Delon. Not. Arg. (Pr|18). Sáb. Trasn.

★ GRAL. PAZ. Cabildo 2702. — 781-1412. Cont. Los doctores las prefieren desnudas, con J. Porcel, (P|m|18|añ); La sartén por el mango, c|G. Satur. Color. Not.

★ G. SAVOY. Cabildo 2829. 781-6500. Cont. R. Burton en: Barba Azul. Kill (Matar), con J. Mason. (Pr|18).

★ LIDO Cabildo Nº 3241. 701-2996. Cont. dde. las 14.30 hs.: Django en duelo a muerte. Días de ira. $ 2.50. Lun. $ 1.50. Sáb. Trasn.: Homo Eroticus, Supermacho.

★ MIGNON. Juramento 2433. 73-3899. 2ª sem. de J. Avildsen:
ADIVINA LO QUE HOY APRENDIMOS EN EL COLEGIO
(Pr|18). Tontos, c|J. Robards y K. Ross.

★ RITZ. Cabildo 685. - 771-0686. Quinteto de la muerte. y Los caprichos de Marie (S|R). Sáb. en Trasn.: Woodstock.

BOEDO

★ CUYO. Boedo Nº 858 - 97-6975. Cont. Hs. 13.45, 16.50, 20 y 23.15:
LOS DOCTORES LAS PREFIEREN DESNUDAS
Techn. c|A. Olmedo, J. Porcel. Hs. 152.0. 18.25 y 21.30: La sartén por el mango, con C. García Satur. (Pr|18). Sáb. Trasn.

★ EL NILO. Boedo 1063. 97-2984. Cont. R. Burton en: Barba Azul. c|R. Welch N. Delon. Kill (Matar), color. (Pr|18). Lun. y mar. 50% reb.

★ G. SAN JUAN. San Juan 3246. 97-4293. - Quiero lo que quiero. Soplo al corazón. y Joe, colores. (Pr|18). Pl. $ 5.—

★ LOS ANDES. Boedo 777. 97-4233. Cont. Y. Montand en: Estado de Sitio. Cinco locos sueltos. (Pr|14).

★ MODERNO. Boedo 937. 97-8601. Cabalgaron para matar Techn. La batalla del último Panzer, con G. Madison FBI contra los asesinos. (Pr|14).

★ NAT. PALACE. San Juan 2461. 941-1723. - El Atentado. La venganza de Ulzana, c|B. Lancaster. Visita del terror. (Pr|14). $ 6.—

★ NUEVO SELECT. San Juan 2540. 941-5908. Cont. dde. 13.30 hs. A. Delon y Ch. Bronson en: El Sol Rojo. La matanza más hermosa del Mundo, y M[illegible] monstruo, muere (Pr|14). Pl. $ 5.—

COLEGIALES

★ A THOMAS. A. Thomas 841. 54-4999. Cont. L. Minelli en: Cabaret. Los amantes son seres extraños, c|M. Brando (Pr|18). Pl. $ 7.—

★ ATALAYA. Córdoba 4633. 773-0700. - W. Disney: La Tierra de nadie. Los Aristogatos. Joe, mi cadáver favorito, (S|R). Prec. pop.

★ ARGOS. Fco. Lacroze 3455. 54-0673. Hs. 16.5. 19.40 y 23.15:
BARBA AZUL
c|R. Burton, R. Welch y V. Lisi. Hs. 14.15, 17.45, 21.20: Kill, con J. Mason C. Jurgens. Hs. 15.55 19.25 y 23: Not. (Pr|18).

★ REGIO. Córdoba 6056. 772-3350. Cont. dde. 14 hs. Los caballeros de la cama redonda. La venganza de Beto Sánchez, y Los Neuróticos. (Pr|18). Pl. $ 5.—

★ RIALTO. Córdoba 4287. 86-8764. Cont. Hermano Sol, Hermana Luna, c|G. Faulkner y J. Bowler, en Techn. Algo nuevo cada día con M. Farrow, (S|R). Lun. y Mar. 50% reb.

FLORES

★ COLISEO. Bonorino 36. 63-6181. 2ª sem. Cont. Gritos y susurros, de I. Bergman, c|H. Anderson, I. Thulin, y La Policía agradecida, c|E. M. Salerno, Techn. (Pr|18).

★ CONTINENTAL. Carabobo 945. 63-2218. - Los Profesionales. Muñecas en cadenas. Un puente en el infierno (Pr|18).

★ FENIX. Rivadavia 7802. 612-8858. Cont. Hs. 14.20, 18.25 y 22.40. G. Faulkner en:
HERMANO SOL HERMANA LUNA
c|J. Bowker, Techn. Hs. 16.25, 20.40 Algo nuevo cada día, c|M. Farrow. Hs. 14.10, 18.10 y 22.25: Not. (S|R). Men. $ 4.—

★ FLORES. Rivadavia 6661. 63-3701. Hs. 16, 19.20 y 23: Los doctores las prefieren desnudas c|A. Olmedo, J. Porcel y M. Gallegos. Hs. 14.20. 17.40 y 21.5: La sartén por el mango. c|C. García Satur y A. M. Picchio. Hs. 15.55, 19.15 y 22.45: Not. Arg. (Pr|18). Lun. y mar. 50% reb. Sáb. Trasn.

★ GRAND PRIX. Gaona 3263. 59-2551. Hs. 15.15, 19.10 y 22.45. 3ª sem. de Costa Gavras: Estado de Sitio, c|Y. Montand. Hs. 17.30, 21.20; Yo te amo Nathalie, c|A. Delon. (Pr|14). Sáb. Trasn.: Estado de Sitio.

★ G. RIVADAVIA. Rivadavia 8636. 69-1356. Cont. dde. las 14 hs.: Un siciliano en Dinamarca. El agente secreto debe morir. Pl. $ 3.— Lun. Pl. $ 2.—

★ PUEYRREDON. Rivadavia 6871. 612-0389. Cont. Hs. 14.15, 18.15 y 22.30: Notic.. y
BARBA AZUL
c|R. Burton, N. Delon y V. Lisi. Techn. Hs. 16.25, 20.40: Kill (Matar), c|S. Boyd, J. Seberg, (Pr|18).

★ R. INDARTE. R. Indarte 44. 612-5500. Hs. 14.25. 18.30 y 22.50: Horizontes perdidos c|P. Finch. Hs. 16.220 y 20.40: Camina, no corras. c|G. Grant. color. Hs. 18.15, 22.40: Notic (S|R). Lun. y mar. 50% de reb.

★ SAN JOSE. Rivadavia 7350. 611-5989. Cont. dde. 13 hs. Los Cachorros, c|J. Alonso. Aunque la hormona se vista de seda, con M. Summers.

★ SAN MARTIN. Rivadavia 7060. 612-5416. Cont. dde. las 13.30 hs. La muerte no cuenta dólares, y Muerto no, mejor vivo. Pl. $ 2.50. Lun. $ 1.50.

LINIERS

★ G LINIERS. Av. Gral. Paz 47. 653-2266. - Los doctores las prefieren desnudas, y Los caballeros de la cama redonda (Pr|18).

★ MARTIN FIERRO. Av. Gral. Paz 47. 653-2266. - Horizontes perdidos, y Perdidos en el desierto, (S|R).

★ ODEON. Montiel 160. 641-7673. Cont. Hermano Sol, Hermana Luna. Una joya cinematográfica. J. Lewis en: El profesor chiflado, colores. Niñ. $ 4.— (S|R). Lun. y mar. con el 50% de reb.

MATADEROS

★ ALBERDI. J. B. Alberdi 6169. 68-0496. Cont. R. Burton en: Barba Azul. c|R. Welch, N. Delon. Kill (Matar), c|S. Boyd color. (Pr|18). Lun. y mar. 50% reb.

★ BUENOS AIRES. Av. del Trabajo 5427. - 68-2525. Cont. dde. las 14.30 hs. Capitán apache. El odio es mi Dios, (S|R). Pl. $ 2.50. Lun. Pl. $ 1.50.

★ EL PLATA. J. B. Alberdi 5151. 68-1118. Cont. J. Porcel y A. Olmedo en: Los doctores las prefieren desnudas. Libertad Leblanc en: Olga, la hija de aquella princesa rusa. (Pr|18).

★ G LUGANO Murguiondo 4062. 60-3457. Cont. dde. 14.30 hs.: Los Cachorros. Aunque la hormona se vista de seda. El amante.

ONCE

★ LORIA. Rivadavia 3056. 87-1436. Cont. Los Cachorros, color. Aunque la hormona se vista de seda. (Pr|18). Sáb. Trasn. Lun. y mar. 50% reb.

PALERMO

★ ROSEDAL. Serrano 2454. 774-3101. - Tiempo de lobos. La casa del terciopelo. Alias Ho, (Pr|14). Sáb. Trasn. 0.20 hs. Mansión embrujada. Mi tío Benjamín.

PARQUE PATRICIOS

★ PABLO PODESTA. Rioja 2153. 91-1355. - Furia infernal. Fiebre. y Desnuda en la arena, (r|18).

★ RIVAS. La Rioja 2056. 91-8455. Cont. La aventura es la aventura. Vamos a matar con Django, col. Niñ. $ 4.— (S|R). Lun. y mar. 50% reb.

★ SAENZ. Av. Sáenz 459. 91-8455. La aventura del poseidón, color, intriga; Dibujos. La conquista en el planeta de los simios. color. Con.. Niños $ 4.—. Lun. y Mart. 50% de rebaja.

★ OLAVARRIA. Olavarría 635. 21-0454. - Cabaret, c|L. Minelli, y Los perros de paja, c|D.Hoffman. (Pr|18). Pl. $ 6.—

VILLA DEL PARQUE

★ PARQUE. Cuenca 3256. 50-4448. Cont. dde. las 14 hs.: El evadido. El cinturón de castidad. Pl. $ 2.50. Lun. $ 1.50.

CRONICA. EDICION DE LA TARDE (Registro de la Propiedad Intelectual Nº 1.076.735). Dirección, redacción y talleres: Azopardo y Garay. T.E. 30-0181 al 84 y 30-7811 al 13. Administración: Riobamba 280. T.E. 45-0191 al 99. Publicidad: Viamonte 1328, Piso 1º. T.E. 46-4328/7800, 45-0083/0295 y 40-9185. Director de las ediciones vespertinas: Ricardo Gangeme.

LA PRIMAVERA, CON TODO

TRES DE FEBRERO: LOS BOMBEROS ESTAN EN PAZ

Los integrantes del cuerpo de bomberos voluntarios del partido de Tres de Febrero, que habían ocupado esta madrugada el edificio del mismo, ubicado en la calle Gaona 3560, de Ciudadela, depusieron esta tarde esa actitud. Informaron que estaban decididos a mantener la ocupación, como lo probó el hecho de que rechazaran la intimación que les había formulado un abogado que concurrió, en nombre de la comisión directiva de la entidad de Bomberos Voluntarios, acompañado por funcionarios policiales. Pero en varias horas de tramitaciones, se lograron superar "desinteligencias" existentes con los directivos, razón por la cual la situación se normalizó completamente.

Los 22 integrantes del cuerpo que se habían rebelado contra la comisión directiva, habían formulado diversas acusaciones, en particular contra el presidente, Juan A. Massante. Señalaron que éste adoptaba decisiones que no le correspondían, que había fallas contables y que se separó arbitrariamente al segundo jefe de los bomberos, señor Carlos Mayol. También se denunció que se habían acordado ascensos que estaban fuera de la pertinente reglamentación. El nombrado Massante, por su parte, refutó los cargos y señaló que carecían de total veracidad.

Fiesta de Sol y Alegría Para la Juventud

Como no podía ser de otra manera, las juventudes volvieron a ganar las calles. Politizados como andamos, los porteños comenzamos a sentir un poco de asombro cuando pasa un día sin manifestaciones. El de hoy no fue una excepción. Con la única diferencia que se celebraba el triunfo de un personaje que era candidato único y "fija" inamovible: la primavera. Las concentraciones se efectuaron bien temprano, en las estaciones ferroviarias de Retiro y Constitución, donde prietos grupos de chicas y muchachos, equipados con guitarras, bombos y tocadiscos portátiles se aprestaban a buscar sitios agrestes y rurales para el tradicional "pic-nic". Conjuntos de colegialas, alborozadas porque sí, iniciaron intrépidas expediciones al Rosedal, apoyadas logísticamente por un espléndido Sol y por su juventud; no le iban en zaga los jovencitos que comienzan a descubrir que la vida tiene otros encantos que la tabla de logaritmos, los insectos coleópteros y la capital de Islandia, que es impronunciable.

Santa Fe, Corrientes y la Avenida de Mayo también conocieron el fabuloso advenimiento de la primavera. Abriéndose paso entre la multitud de empleados que marcan relojes de asistencia, manejan sellos, expedientes o dinero ajeno, despreocupados adolescentes trataron de demostrar que la alegría puede ser artículo de consumo masivo y que su acaparamiento no es penado por cláusula alguna. Apurados viandantes pensaron fugazmente en su propia y pretérita juvenilia, otros movieron la cabeza con intenciones de moralina

Es la juventud y es la primavera. Marcadas ambas por la impronta política que hizo que se vieran entre bolsos y mochilas los estandartes que quedaron de la última manifestación. Y que se cantaron estribillos de libre adaptación: "Ya lo ve / y ya lo ve / hay una sola primavera", por ejemplo, que escuchamos en la playa de Saint-Tropez.

La primavera, desde luego, significó una desconcentración en el Gran Buenos Aires. El Tigre fue escenario romántico para danzar bajo los sauces llorones y para cometer atentados contra la corteza de los árboles, consistentes en el diseño y grabación —a punta de cortaplumas— de corazones atravesados por la misma flecha.

• FESTEJOS

Entre los festejos con que se celebra el advenimiento de la mirífica estación, cabe destacar la suelta de palomas que se realizó esta tarde, a las 16.30, en la intersección de la Avda. 9 de Julio y la de Santa Fe; la exhibición de patinaje artístico a cargo de una delegación del Club River Plate y un "show" artístico, en la plazoleta de la Avda. 9 de Julio. Al cierre de esta edición desfilan carrozas engalanadas con guirnaldas de flores y bellas aurigas. Por la noche estallarán jubilosamente fuegos de artificio y habrá otros festejos, que amenizará la Banda Municipal.

Primavera, en fin: y como sucede en tantas justas, ni una palabra para el gran derrotado, el invierno, que se nos fue para el otro hemisferio, tan imperialista como siempre.

LIBERTAD LAMARQUE, CALLE PROPIA Y EN DISNEYLANDIA. SUSANA GIMENEZ CON PASAPORTE A EUROPA. SE INVOCO UNA RAZON DE FUERZA MAYOR PARA DEFENESTRAR LA TRASNOCHE. TRAMPA DEL 13

El martes deberá encontrarse en Disneylandia, famoso lugar creado por la fantasía de Walt Disney, el mago, Libertad Lamarque, la soberana. Es ésta la primera oportunidad en que una artista argentina (no sabemos si latinoamericana) es conchabada en esa ciudad corpórea aunque imaginaria.

También logramos enterarnos por vías oficiosas desde México City que una calle de la capital del país del norte llevará el nombre de "Libertad Lamarque" como un homenaje a su persona y, por ende, al pueblo argentino. Empero, no sabemos si eso es un proyecto que se ha presentado a la comuna federal o se trata de una realidad.

• LIMPITA Y VIAJERA

En lo tocante al futuro inminente de la shockeadora Susana Giménez trascendió que se marchará la semana que viene con rumbo a Brasil, país demasiado apetecido últimamente por varios faranduleros. De inmediato, doña Susana seguirá hacia Europa donde, tal como se proponía, adquirirá modelos y determinadas prendas para lanzarse como estrella revisteril. En lo tocante a su vida social, vez pasada manducaba en un comedero donde sabe hacerlo y se habló de homosexuales. Cada comilón presente daba una opinión distinta. Cuando le tocó el turno a doña Susana expresó: "Cada uno tiene derecho a amar a quien se le antoje". Parece ser que el sexo no cuenta.

• PAUTAS DEFENESTRADORAS

Con respecto al sorpresivo levantamiento de "Trasnoche sin cortes" en la programación del canal estatal trascendieron algunas pautas que damos en carácter de primicia.

El defenestramiento del ciclo de madrugada (el mayor rating del canal) se produjo por una resolución del secretario Abras a pedido del ex director general, Roberto Rosales. Esta resolución habría sido la única salida posible para crear una "razón de fuerza mayor" para impedir el pago de indemnizaciones a terceros. Esto es a 70 personas que trabajaban en dicho ciclo (directa o indirectamente). Una vez levantado el ciclo, el mismo Rosales pensó en reponerlo pero sin SEGBA (auspiciadora) y con otra estructura. Su cesantía no le dio tiempo.

Al canal estatal llegaron cartas de protesta que, curiosamente, desaparecieron y no se enteró nadie de las mismas. Estas protestas provienen de los casi 600 mil telespectadores que gozaban del ciclo entre la 1 y las 4 horas (eran las de máxima audiencia). Las actuales autoridades, por supuesto, ignoran todo esto. La Asociación Argentina de Actores hizo llegar a la telemisora un comunicado según el cual deben indemnizar a actores conchabados para el "Café El Búho". Esta suma alcanza a los 10 millones de pesos viejos. Parecería que las "razones de fuerza mayor" no fueron comunicadas. Esta sección —y creemos que ningún otro medio— no tuvo hasta ahora la versión oficial del porqué de este defenestramiento. Habrá más novedades para este boletín.

• LA COSA ESTA GRABADA

Logramos detectar que en la antevíspera el combate que se decía iba en vivo desde el Luna Park para "Luna de tango" fue debidamente grabado. En efecto, eso ocurrió con la pelea de fondo entre Domigo Casco, el chaqueño y Rodolfo Calderoli, el jujeño, de la categoría pluma. Momentos antes de ser emitida, Juan Carlos Pérez Loizeau invitaba a los televidentes a presenciar la pelea. La misma finalizó a las 23.30 al vencer Casco por k.o. a los 2'58" del 3er. round. Sin embargo, por Canal 13 recién comenzó a emitirse a las 23.45. Vale decir, pasaron un tape de la pelea que no fue en directo como pretendieron hacer suponer. Esto viene ocurriendo desde hace meses con otros combates. Todo se sabe.

• TANIA HA DESAPARECIDO

En circunstancias en que acababa de regresar de

crónica

FIRME JUNTO AL PUEBLO

Buenos Aires, Viernes 21 de Setiembre de 1973

Tucumán en cumplimiento de la gira que hace con la obra ibseniana "Casa de muñecas", Cipe Lincovsky, la teutónica, tuvo la ocurrencia de sacar a pasear a Tania. De repente, la Tania se le escapó de entre las manos siendo las 15.50 horas de la víspera en Viamonte y Larrea. Doña Cipe está ahora desesperada pues no puede vivir sin ella. Si alguien conoce el paradero de Tania que informe a esta sección con toda prisa. Aclaremos que se trata de una representante de la raza canina (maltesa, para ser exactos, de pequeña fisonomía y de color beige clarito). Sean buenos para que doña Cipe goce de la Diosa Primavera.

• ¡AHIJUNA, MOREIRA!

Para hoy se aguardaba que volase a San Sebastián (España) el último de la delegación de "Juan Moreira" que estará presente en el festival que allí se realiza. Se trata de Pocho Leyes, el autor de la música de la vista que nos representa.

El primero en viajar fue Tito Hurovich, el productor enardecido. quien se encargó de distribuir excesivo material de propaganda sore el filme. Su socio y pariente, don Alberto, decidió no viajar. Posteriormente, emprendieron tránsito a ese balneario Leonardo Favio, el turco mendocino, y Elcira Olivera Garcés, la tía (pocos días antes sufrió la pérdida de su progenitora, abuela de don Leonardo, a quien éste le dedicara una canción). Rodolfo Bebán, el moreirístico, quien iba a ser de la partida, no viajó debido a la gira que está realizando por el interior. El martes se sabrá si "Juan Moreira" se lleva algún premio (el máximo es la Concha de Oro) del certamen español. Dios dirá.

• EL ENCICLOPEDICO ES HABIL

El programa de Leonardo Barujel, el enciclopédico, dentro de "El pueblo quiere saber" (de que se trata...) contó con expectación pues se quería descubrir hasta qué punto dicho empresario y ex representante era un hombre que escondía detrás de la supuesta incultura que le endilgaron una faz de hombre hábil e inteligente. Don Leonardo sobresalió en esta última tesis. Fue diestro en salir del paso y por más que habló de que luego se harían bromas, no las hubo de su parte. Paró en seco a más de una pregunta algo fuerte (política, ocurrencias suyas que pertenecen a la leyenda) y hasta comentó una diatriba que mantendría con periodistas especializados (cosa que no es cierto pues se lleva bien con casi todos). Es una lástima que don Barujel no haya mencionado al periodista de quien guarda el mejor recuerdo por la memoria de elefante que demostró tener para su persona. Con respecto a su relación con su ex consorte Libertad Leblanc, la santa, don Leonardo se esmeró en decir que para él "era «una buena madre» y basta". Yaya, hija de Barujel, lo es también de doña Libertad y que la nena, dicho sea de paso, estrenó en la víspera unos lentes de contacto que le quedan de maravillas para suplir los anteojitos.

SUS CARTAS ESTAN ECHADAS

♡ E	◇ A	♠ D	♡ R	◇ T	♣ L	♡ E	◇ I	♠ E	♣ E	◇ E	♠ S
♠ P	♣ G	♡ S	♣ A	◇ N	♡ C	♠ E	♡ O	♣ N	◇ D	♠ R	♣ P
◇ A	♣ R	♡ N	◇ A	♠ T	♡ F	◇ L	♡ I	♠ A	◇ O	♠ R	◇ S
♠ A	◇ J	♣ E	◇ O	♡ A	♠ G	◇ V	♡ D	♠ R	♣ M	◇ E	♠ A
♠ D	◇ N	♠ A	♡ O	♣ I	◇ E	♠ B	♣ O	◇ S	♠ L	♣ S	♠ E

En estos 60 naipes se encuentra encerrado un mensaje para usted. Acaso se trata de un augurio o de una advertencia que no deberá desestimar. Para dar con el mensaje que corresponde al lector, éste debe proceder de la siguiente manera: si su nacimiento se ha registrado entre los días 5 y 11 (no importa el mes) elegirá PICAS. Si se ha producido entre los días 12 y 19, TREBOL. Si lo fue entre los días 20 y 27, DIAMANTE. Y, finalmente, si su advenimiento al mundo aconteció entre los días 28 y 4, su palo será CORAZONES. Una por su orden —leyéndolas de izquierda a derecha— las letras que llevan las cartas correspondientes a la fecha en que nació y escríbalas.

• ACCIDENTES EN SERIE

La mufa sigue rodeando al mundo musiquero. Al reciente accidente que sufrieran los chicos del conjunto Pintura Fresca (tres perdieron la vida) vino a sumarse otro episodio que también pudo ser fatídico.

En circunstancias en que Laureano Brizuela, el querendón, regresaba de actuar en el interior, yendo en jurisdicción de Pilar, cruzó un paso a nivel del Ferrocarril Gral. San Martín. No advirtió que un tren avanzaba rumbo a estación Retiro a toda máquina. El carro en el que iba don Brizuela sorteó el peligro, no así el rodado que lo escoltaba (iban su guitarrista y un encargado de relaciones públicas) que fue arrollado por el tren y arrastrado varios metros. Pese a haber sufrido heridas de cierta consideración salvaron milagrosamente sus vidas. El propio don Laureano los llevó al hospital de Pilar y por eso debió suspender dos actuaciones. Un poco de ruda macho, por favor.

• CHE, ARGENTINA

Inesperadamente, cayó el telón de la temporada que venían haciendo Luis Brandoni, el Beto, y Marta Bianchi, la rancia, en base a una pieza de la que dimos nuestro juicio (adverso) en determinada ocasión.

Ahora la suple, a partir de esta noche, "Che, Argentina, ¿sos o te hacés?", una obra nacional al estilo "Hair" (protesta política; cueritos, etc.) que se había venido ofreciendo en una pequeña sala, tiempo atrás. José Slavin, el jurisconsulto, está empeñado en colocar obras argentinas en Corrientes. En medio de tan extranjerizante panorama, su pensamiento es loable.

• ERROR

Si bien esta sección no comentó nada acerca del galardón denominado "Coco de Oro" que se dio recientemente en Colombia, nos han comunicado que se deslizó un error en lo que hace al mismo. El canoro Polo Márquez (a quien le adjudicaron la creación del tema) fue quien entonó el tema ganador, pero el autor es un señor llamado Víctor Daniel. Enterados.

• GABLE-TURNER

Tras haber estrenado en televisión (el último sábado) "Las minas del rey Salomón", vista estrenada en ésta en 1955 (donde el único pecadillo era observar a Deborah Kerr correctamente peinada en medio de un vendaval africano), "Hollywood en castellano" (Teleonce) rescatará ahora en su próximo envío un largometraje del sello del león.

En efecto, "Flama de traición" (1956) trae en su elenco a la explosiva pareja integrada por dos reyes de la pantalla: Clark Gable, the king, y Lana Turner, la radiante. Con ellos figuraba Víctor Mature, el apolíneo. Recordemos que Gable y Turner se unieron por primera vez en "El gallardo aventurero" (1942) una historia del Oeste muy amena. Y, años después, en 1948, en "Renunciación", drama sobre un clásico terceto amoroso en época de la II Guerra Mundial. Por eso será un plato especial poder observarlos ahora en esta "Flama de traición" que, en realidad, teníamos algo olvidada dentro de la filmografía de ambos.

PROGRAMA PARA HOY

15.30
- 9 Buenas tardes mucho gusto
- 11 En vivo y en directo

16
- 9 Miedo de quererte

16.30
- 7 Buscando novia a papá
- 9 Cine como en el cine
  "El hijo de King Kong"
  "Río Bravo"

17
- 7 La Luna de Canela

18
- 2 Cine en Tevedós
- 7 Musicavisión
- 13 Ladrón sin destino

19
- 7 Realidad 7
- 13 El Zorro

19.20
- 9 Nuevediario
- 11 Teleonce Informa

19.30
- 13 Telenoche

20
- 7 Así baila Argentina

20.30
- 2 En dúplex con Canal 13
- 7 Cine
  "Escape sentimental"
  "Bat Masterson"
  "Hollywood a través del tiempo"
- 9 En casa de médicos... qué vida de locos
- 11 Dos tipos audaces
- 13 Papá corazón

21.30
- 2 En dúplex con Canal 13
- 9 Mi hijo Rasputín
- 11 Programa especial
  En este programa especial, la división noticias de Teleonce Informa brindará un informe especial en el que los candidatos a presidente y vice presidente de la Nación darán a conocer su opinión, horas antes de los comicios. Estarán ante las cámaras, el teniente general Perón, Ricardo Balbín, Francisco Manrique. Rafael Martínez Raymonda y Fernando de la Rúa.
- 13 Dígale sí a Tato

21.45
- 11 Mafalda
  Al finalizar "Mafalda" continúa "el programa especial de los candidatos presidenciales"
- 2 En dúplex con Canal 13
- 9 Perón habla al país
- 13 Pobre diabla

23
- 7 Realidad 7

23.30
- 2 Notidós
- 9 Noche de suspenso
- 11 Teleonce Informa
- 13 Actualidad en 24 horas

24
- 7 El cortometraje

0.30
- 9 Exitos en serie
- 13 Telecontinuado de trasnoche

0.57
- 7 Mensaje espiritual

AL CIERRE:
- 9 Dios con nosotros
- 11 Palabras de vida
- 13 Un momento de meditación